Laikraksts LATVIETIS www.laikraksts.com

Austrālijas pirmais latviešu elektroniskais nedēļas laikraksts latviešiem pasaulē — An Australian newspaper for Latvians worldwide

NR. 570 2019. gada 9. decembrī TĪMEKLĪ ISSN 1837-6991

Published by Sterling Star Pty Ltd — PO Box 6219, SOUTH YARRA, VIC 3141, AUSTRALIA — Email: redakcija@laikraksts.com

FOTO Arnis Vējiņš

Melburnas Valsts svētku sarīkojumā vidusskolas saime, Jolantas Lārmanes vadībā, dziedāja divus skaņdarbus. Skat. rakstu 6. lpp.

Valsts prezidents NATO samitā

Nav alternatīvas drošības garantēšanā

Valsts prezidents Egils Levits 4. decembrī NATO samitā Lielbritānijā uzsvēra, ka ir nepieciešama visu aliānses dalībvalstu kopīga rīcība, risinot jaunos pasaules ģeopolitiskos, tehnoloģiskos un informatīvās telpas izaicinājumus.

„Latvija ir cieši pārliecināta, ka NATO piedāvā labāko atbildi gan esošiem, gan jauniem izaicinājumiem. NATO nav alternatīvas – tai jāpaliek par mūsu drošības balstu,“ sacīja E. Levits. Valsts prezidents arī atzinīgi novērtēja Kanādas vadīto NATO paplašinātās klātbūtnes Latvijas kaujas grupas darbu, kā arī uzsvēra, ka Latvija turpinās veltīt 2% no IKP aizsardzībai.

E. Levits sacīja, ka pirms 70 gadiem ir dzimusi spēcīgākā pasaules alianse, lai aizsargātu brīvības, demokrātijas un likuma varas vērtības. Šīs vērtības ir sargājušas Eiropas mieru, stabilitāti un drošību jau septiņas desmitgades.

LV prezidenta kanceleja

Ilze Brands-Kehris apstiprināta

ANO ģenerālsekretāra vietniece cilvēktiesību jautājumos

Ārlietu ministrija

2019. gada 6. decembrī Apvienoto Nāciju Organizācija (ANO) ģenerālsekretārs **Antoniu Gutērešs (António Guterres)** apstiprināja **Ilzi Brands-Kehris** par savu vietnieci cilvēktiesību jautājumos *(Assistant Secretary-General for Human Rights)*. Šis ir līdz šim augstākais amats ANO struktūrās, kuru ieņems Latvijas pārstāvis. ANO ģenerālsekretāra lēmums apliecina Latvijas ekspertu izcilo profesionalitāti un konkurētspēju augstākajā starptautiskajā līmenī, kā arī atspoguļo Latvijas ārlietu dienesta ieguldīto darbu kandidātu virzīšanā.

I. Brands-Kehris vadīs ANO augstā komisāra cilvēktiesību jautājumos biroju Ņujorkā no 2020. gada janvāra. I. Brands-Kehris sniegs atbalstu ANO ģenerālsekretāram cilvēktiesību jautājumos, palīdzot ANO augstajam komisāram virzīt cilvēktiesību jautājumu dienaskārtību sadarbībā ar ANO struktūrām, ANO dalībvalstīm, nevalstiskajām organizācijām un medijiem.

Ilze Brands-Kehris ir starptautiska cilvēktiesību eksperte ar vairāk nekā divdesmit gadu pieredzi. Viņa ir vadījusi Latvijas Cilvēktiesību centru (2002-2011), kā arī ieņēmusi vadošus amatus Eiropas Savienības Pamattiesību aģentūrā (2010-2012) un EDSO augstā komisāra nacionālo minoritāšu jautājumos birojā (2011-2014). 2016. gada jūnijā Ilze Brands-Kehris ar pārliecinošu atbalstu tika ievēlēta ANO Cilvēktiesību komitejā kā neatkarīga eksperte *(UN Human Rights Committee)* uz termiņu no 2017. gada līdz 2020. gadam.

LR Ārlietu ministrija
6.12.2019.

Saturs

Austrālijas ziņa.....3, 4, 5, 6, 7, 10, 12, 13, 14
Latvijas ziņas.....1, 2, 3, 8, 12, 13, 14
Latvieši pasaulē.....1, 9, 11, 15
Redakcijā.....3
LV prezidenta kanceleja.....1
LR Ārlietu ministrija.....1
Aina Gailīte.....2, 3
LAAJ.....3
36. Jaunatnes dienas.....4
3x3 Austrālija.....4, 5
Ingrīda Biezaite.....4, 5
Betija Plūme.....5
Anita Andersone.....6, 7
Māris Brancis.....8, 14
Inta Morus-Vīste (Wiest).....9, 15
Iveta Rone.....10, 13
Vera Volgemute-Rozīte.....11
Vītolu fonds.....12, 13
Kristaps Zariņš.....14
Datumi.....15
Sarīkojumi, ziņojumi.....15, 16
Eiro kurss.....16

9 771837 699002

„Laima“ un labdarība

„Laimas“ labdarības namiņa astotie Ziemassvētki

Rīgā, starp *Kolonādi* un *Laimas* pulksteni, Brīvības pieminekļa laukuma malā, jau astoto gadu **novembrī/decembrī** parādās mazs, spoži izgaismots koka namiņš. Kā Ziemassvētku pasaka ar skaistām rūķu meitenēm, kuru grozos (izrādās, ka tie ir krietni smagi) ir neizsīkstoši Ziemassvētku konfekšu krājumi. Tiek cienāts teju katrs garāmgājējs, no malas uz šo dialogu var noskatīties tik ar smaidu – viens no pārsteiguma smaida kā mēness, otrs galanti paklanās, kāds cits ir aizdomīgs, vai tik negrib viņam ko sliktu nodarīt, vēl kāds šerpi atbild, ka konfektes neēd, bet cits, apmet līkumu un iet vēlreiz garām, nu tak dīvaini tie ļaudis, bet rūķi ir labsirdīgi.

FOTO Aina Gailīte

„Laimas“ namiņš.

Tāda pasaka laikam ir tikai *Laimas labdarības namiņa* atklāšanas dienā, šogad tā bija **22. novembrī,** un mazas izmaiņas atklāšanas pasākumā ieviesa arī paša Valsts prezidenta **Egila Levita** ierašanās kopā ar kundzi **Andru Leviti.** Namiņā nebija vietas, kur adatai nokrist (preses iecienīts pasākums). Viesus uzņēma *Orkla Latvija* valdes priekšsēdētājs **Toms Didrihsons,** kurš savā uzrunā klātesošos iepazīstināja ar labdarības namiņa projekta mērķi un uzdevumiem. Arī Andra Levite un prezidents atzīmēja, ka visi bērni gaida Ziemassvētku dāvanas un gaužām līdzīgas, – Bārbijas un slēpes, riteņus un siltus zābaciņus, kamaniņas un puzles, tādēļ bija jau izvēlējušies sarūpēt dāvanas daudzbērnu ģimenes septiņām atvasēm.

FOTO Aina Gailīte

Namiņā notiek nopietnas lietas, darbs uzsākts jau vasarā; tiek apzinātas ģimenes dažādos novados, kam nav visai liela rocība, tiek savāktas kartītes ar bērnu rakstītām vēstulītēm Ziemassvētku vecītim. Šogad 1500 bērnu gaida un noteikti saņems kāroto dāvanu, kas tiks nosūtītas caur *Laimas* labdarības namiņu. Priecēja tas, ka pirmās nedēļas laikā namiņā jau bija nogādātas 600 dāvanas, bet, nedaudz iedūra sirdī fakts, ka daudzi dāvinātāji ir spiesti gaidīt algas dienu. Ieejiet *Lai-*

Turpinājums 3. lpp.

FOTO Aina Gailīte

Pirmās nedēļas laikā namiņā jau bija nogādātas 600 dāvanas.

FOTO Aina Gailīte

Valsts prezidents Egils Levits un kundze Andra Levite.

Published by Sterling Star Pty Ltd
ABN 54053671855

Redakcija / Editorial Office:
Sterling Star
PO Box 6219
SOUTH YARRA, VIC 3141
AUSTRALIA

Tel/fakss: (03) 98273753
redakcija@laikraksts.com
latvietis@netspace.net.au

www.laikraksts.com

Editor: Dr. Gunars Nagels
Associate Editor: Ilze Nagela

Abonēšanas cena drukātam laikrakstam: $50 par 10 numuriem, $95 par 20 numuriem vai $240 par 52 numuriem ar piegādi Austrālijā. Čekus rakstīt uz vārda: **„Sterling Star Pty Ltd“.**

Sludinājumu cena: $6 par 1 cm telpu vienā slejā vienā numurā.

Content and design:
© Sterling Star 2019.
All rights reserved.

Tīmeklī/Online ISSN 1837-6991
Abonētājiem/Print ISSN 1837-6983

Ar autora vārdu vai iniciāļiem parakstītos rakstos izteiktās domas ne katrā gadījumā atbilst redakcijas viedoklim, un redakcija par tām neuzņemas atbildību. Redakcija patur tiesības manuskriptus un fotogrāfijas rediģēt. Laikraksts honorārus nemaksā.

KURŠ RĪKOJA 1. JAUNATNES DIENAS AUSTRĀLIJĀ?

Nezini?

Atnāc uz izstādi par iepriekšējiem Jaunatnes dienu vadītājiem. Izstādi atklās kopā ar JD Atklāšanu šī gada 27. decembrī plkst. 18.30 Melburnas Latviešu namā.

Redakcijā

Sveicināti, lasītāji!

Latvijas Simtgadē pieminam dažādus notikumus tieši pirms simts gadiem, bet viens ir palicis pārāk maz ievērots.

Visiem zināma ir Pārdaugavas atbrīvošana no bermontiešiem 1919. gada 11. novembrī. Bet kas notika pēc tam? Un kādas bija starptautiskās sekas?

1919. gada 19. novembrī Latvijas armijas virspavēlnieks saņēma telegrammu: *„...Krievu rietumu armija ir stājusies vācu apsardzībā. Es uzņemos virspavēlniecību. [..] Ģenerālleitnants fon Eberhards, vācu virspavēlnieks Baltijā.“* Telegrammā piedāvāja sarunas par pamiera noslēgšanu.

Latvijas Ārlietu ministrija tajā pašā dienā nosūtīja vācu valdībai uz Berlīni radiotelegrammu: *„...Mēs lūdzam vācu valdībai mums nekavējoši paziņot, pirmā kārtā, vai vācu valdība atzīst ģenerāli Eberhardu par vācu virspavēlnieku Baltijā, otrā kārtā, vai vācu valdība ir solidāra ar augšā pievestās telegrammas saturu.“*

Naktī no 24. uz 25. novembri Latvija saņēma atbildi: *„...vācu valdība paziņo, ka viņa ir iecēlusi ģenerāli Eberhardu par vācu virspavēlnieku Baltijā, uzdodot viņam vācu un bijušos vācu kara pulkus no Baltijas pārvest atpakaļ uz Vāciju. Vācu valdība atzīst, ka viņa, saskaņā ar sabiedroto komisiju, piekrīt ģenerāļa Eberharda pamiera piedāvājumam.“*

Atbildot uz šo, Latvijas ārlietu ministrs 26. novembrī nosūtīja vācu Ārlietu ministrijai garu telegrammu: *„Pēc 3. jūlija pamiera noslēgšanas vācu valdība ir rīkojusies naidīgi pret Latviju un viņas valdību ļoti daudzos gadījumos, no kuriem paši raksturīgākie ir sekojošie:..“*

Seko garš apraksts par vācu solījumu nepildīšanu, par Versaļa miera līguma pārkāpumiem, par armijas izturēšanos: *„vācu zaldātu laupīšanas un varmācības Kurzemē bijušas tādas, ka visa civilizētā pasaule nekur neko tamlīdzīgi nav redzējusi“.*

Kā secinājumu, Latvijas telegrammā rakstīts: *„Savā radio zem Nr. 1899., ģenerālis Eberhards paziņo Latvijas pagaidu valdībai, ka krievu-vācu karaspēka nodaļas, kuras operē pret Latviju, atrodas viņa apsardzībā, un tā kā Eberharda kompetences ir apstiprinātas ar Vācijas ārlietu ministra telegrammu no 23. novembra, tad Latvijas pagaidu valdība ir spiesta nostāties uz tā viedokļa, ka Vācija ir Latvijai uzbrukusi, un tamdēļ Latvija atrodas ar Vāciju kara stāvoklī.“*

Ar vārdu sakot, Latvijas valsts pieteica karu Vācijai 1919. gada 25. novembrī. Ne tikai bermontiešiem, bet visai lielai Vācijas valstij.

Unikāls gadījums. Un Latvija uzvarēja!

GN

FOTO Aina Gailīte

No kreisās: Toms Didrihsons, Valsts prezidents Egils Levits, Andra Levite.

„Laima“ un labdarība

Turpinājums no 2. lpp.

mas labdarības namiņā Rīgā vai *www.laimasnamins.lv*, dāvināšanas prieks dara sirdi vieglāku. Prieks par *Orkla Latvija* jauno cilvēku uzņēmību un apņēmību pavilkt šī *Laimas* labdarības namiņa projekta smagās kamanas, par namiņa stilu un laipnajām rūķu meitenēm, paldies *Orkla Latvija* komunikācijas direktorei **Linetai Mikšai** un valdes priekšsēdētājam Tomam Didrihsonam.

Priecīgus Ziemassvētkus visiem dāvinātājiem un dāvanu saņēmējiem!

Aina Gailīte
Laikrakstam „Latvietis“

LAAJ prezidija atklātā vēstule

LR ārlietu ministram par vēstniecības atvēršanu Austrālijā

LATVIEŠU APVIENĪBA AUSTRĀLIJĀ UN JAUNZĒLANDĒ

LATVIAN FEDERATION OF AUSTRALIA & NEW ZEALAND Inc

ABN 95 814 450 133

PO Box 457, Strathfield, NSW 2135 Australia

Latvijas Republikas Ārlietu ministram,
Edgaram Rinkēvičam

Augsti godātais, E. Rinkēviča kungs!

Vēstniecības atvēršana Austrālijā.

Latviešu Apvienības Austrālijā un Jaunzēlandē prezidija vārdā, pateicos par Jūsu sirsnīgajiem sveicieniem Latvijas 101. gadadienā. Paldies arī par apliecinājumiem, ka augsti novērtējat Austrālijas un Jaunzēlandes latviešu nerimstošo darbu latviešu valodas, kultūras un tradīciju uzturēšanā, kā arī sadarbību ar Latviju. Šie vārdi ir svarīgs atbalsts mūsu sabiedrībai.

Tāpēc jo sāpīgāk bija pašā svētku priekšvakarā, kad gatavojāmies kopīgi svinēt Latvijas valsts proklamēšanas atceri ar skatu uz gaišu nākotni, izlasīt Ārlietu ministrijas preses paziņojumu par piekrišanu atlikt vēstniecības atvēršanu Austrālijā. Šis paziņojums sabiedrībā radīja neizpratni un dziļu vilšanos. Vēl nesen, man esot Rīgā un piedaloties PBLA valdes sēdē, visi valdības un Saeimas pārstāvji, ar ko vien tikos un kas mūs uzrunāja, solīja, ka vēstniecība būs – vēl tikai jāapstiprina budžets. Atgriežoties Austrālijā, steidzos izplatīt šo priecīgo vēsti, taču prieki, ka beidzot piepildīsies mūsu ilgo gadu centieni, bija ļoti īslaicīgi.

Vēstniecība Austrālijā bija Ārlietu ministrijas prioritāte, sastādot šī gada budžetu. Tas, ka tā ir un paliek prioritāte, un ka jautājums tiks virzīts nākamā gada valsts budžeta plānošanas procesā, diemžēl dod maz cerību, ka beidzot tiešām tiksim pie vēstniecības.

Nav nozīmes no jauna uzskaitīt iemeslus, kāpēc vēstniecība ir nepieciešama. To esam vairākkārt jau rakstījuši. Esam gatavi uzklausīt, kādā veidā mēs varētu palīdzēt nodrošināt vēstniecību nākotnē.

Priecīgus Ziemassvētkus un laimīgo Jauno gadu!

Jānis Grauds

LAAJ prezidija priekšsēdis

2019. gada 2. decembrī

Jaunatnes dienas aicina!

Sadziedāšanās un balle

Sadziedāšanās vakars

Sadziedāšanās vakars būs jautrs vakars visiem gada gājumiem sanākt kopā un dziedāt vecas, tradicionālās dziesmas, kā arī jaunas latviešu dziesmas. Sadziedāšanās vakars notiks svētdien, **29. decembrī,** plkst. 19. Melburnas Latviešu nama Lielajā zālē.

Biļetes maksā $20 pieaugušajiem un $15 – pazemināta cena. Vakariņas ir ieskaitītas biļešu cenā, alkoholiskie un nealkoholiskie dzērieni būs pērkami uz vietas. Dziedāšana sāksies pēc vakariņām mūzikas ansambļa pavadījumā. Muzikanti, kuri pavadīs dziesmas, būs Karmena Drēziņa, Edmunds Eimanis, Ronans Lārmanis, Ēriks Stepaņuks un Kaspars Švolmanis.

Dziesmu grāmatas varēsit iegādāties par $15, un dziesmu vārdi arī būs uz lielā ekrāna, lai visi varētu dziedāt līdzi. Nāciet dziedāt visu vakaru!

Līsa Jaunalksne,
36. Jaunatnes dienu
Sadziedāšanās vakara vadītāja

* * *

Balle „Kas dārzā“

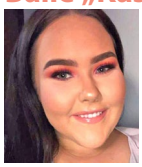

Aicinām visus ballēties, sadraudzēties un izbaudīt Vecgadu vakaru ar jaunajiem, vecajiem un vismīļākajiem draugiem. Balle *Kas Dārzā* notiks Melburnas Latviešu Nama Lielajā zālē **31. decembrī** no plkst. 19.00. Nāciet, tērpušies kā ziedošs puķu dārzs, – viskošākajās kleitās un smalkākajos uzvalkos!

Vakariņas ieskaitītas biļešu cenā, bet dzērieni līdzi ņemami. Pašsagādātos dzērienus un atspirdzinājumus varēs ienest zālē līdz plkst. 20.30.

Uzņemiet bildes ar draugiem pie foto stacijas, uzēdiet, iedzeriet, un iesildīsim Jauno gadu (un gadu desmitu!) ar stilu un šampānieti!

Iegādājaties biļetes jau tagad: *www.jaunatnesdienas.com/tickets/,* lai nodrošinātu vietu, vai pērciet Latviešu Namā, Jaunatnes Dienās. Biļešu pārdošana Jaungada Ballei **noslēgsies 28. decembrī.**

Brita Kalēja
36. Jaunatnes dienu
Vecgada vakara balles rīkotāja

FOTO Lūkas Elberts

Sadziedāšanās.

Vecgada vakars.

Gaidām visus 3x3 saietā! Pievienojies!

Saiets visām paaudzēm

Gaidām visus 3x3 saietā, kas notiks **2020. gadā no 2. janvāra līdz 8. janvārim** skaistā vietā – Haumansgepa Alpīna centrā (Howmans Gap Alpine Centre), Folskrikā (Falls Creek)!

Tā ir plaša teritorija kalnainā apvidū ar skaistu skatu, atspirdzinošu gaisu un spožu sauli dienu dienā.

Es biju 3x3 saietā 2017. gadā šajā pat vietā, kad to vadīja **Daina Grosa,** un man par šo laiku ir palikušas jaukas atmiņas. Daudz sarunu, draudzību, radošas rosības, garšīgs ēdiens un prieks par pavadīto laiku kopā ar latviešu ģimenēm, kas sabraukuši no visām pasaules malām!

Šogad saietu vadīt uzņēmies ir **Artūrs Landsbergs –** ikdienā aizņemts, strādājot algotu darbu un kopā ar sievu **Antu** audzina trīs bērnus.

Jautāju Artūram, kas mūs šogad sagaida 3x3?

Lai arī ikdienā ļoti aizņemts, tomēr atrod laiku sarunai, lai pastāstītu par gaidāmajām ievirzēm un nodarbību vadītājiem, kādas zināšanas un amata prasmes šoreiz varēsim gūt. Artūrs sāk stāstu ar ieviržu izklāstu, kas būs sadalītas rīta un pēcpusdienas ievirzēs. Rīta ievirzēs sagaidāmas – danči, kulinārija, āra nodarbības, politika, alvas liešana, ceļu aušana.

Pēcpusdienas ievirzes – āra nodarbības, kokles spēle, tradicionālā mūzika, zīmēšana, ceļu aušana un valodas ievirze *latviešu valoda kā otrā valoda.*

Katru dienu *puduros,* kas ir nodarbība no plkst.16.30 – 17.30) **Anda Banikos** palīdzēs apgūt adīšanas prasmes un **Inga Laizāne,** kas ir latviešu valodas pasniedzēja ar filoloģijas doktora grādu valodniecībā, palīdzēs spodrināt latviešu valodu.

Jāpiebilst, ka Anda Banikos vadīs arī alvas liešanas ievirzi, kur iemācīs izgatavot senlatviešu karekļus vai radīt mūsdienīgas rotas un vadīs arī zīmēšanas nodarbības, kur dalīsies savā bagātajā pieredzē – pareizi turēt zīmuli un sajaukt pareizos krāsu toņus. Lūgums uz saietu ņemt līdzi savus zīmēšanas papīrus.

Ceļu aušanu vadīs **Anita Hermane,** kura palīdzēs apgūt ceļu aušanas tehniku; ievirzē varēs iemācīties prievīšu, jostu un grāmatzīmju aušanu.

Iveta Zundura vadīs kulinārijas ievirzi, sniedzot savus latviskās virtuves noslēpumus gan svētku galdam, gan ikdienai.

No Latvijas uz 3x3 saietu lidos trīs mākslinieki – **Māra Raģe, Sandra Lipska** un **Ilmārs Pumpurs,** kuri apvienojas muzikantu apvienībā *Skaņumājas Muzikanti.* Viņi būs tie, kas gādās par dančiem, dziesmām, jautrību; mācīs spēlēt kokli un vadīs arī lekcijas. Iepazīstinās ar tradicionālajiem mūzikas instrumentiem un rādīs, kā uz tiem spēlē.

Politisko ievirzi katru rītu vadīs **Uldis Ozoliņš.**

½x½ nodarbības pilna ikdienas programma bērniem vecumā no 5 līdz 13 gadiem vadīs **Sandra Betkere,** kas ir radoša, daudzpusīga personība ar lielu sirdi un brīnišķīgu humora izjūtu. Sandra darbosies ar bērniem, nodarbības sadalot trijos blokos – teātris, māksla un aktivitāte. Kā saka Sandra: *„Man pats galvenais darbā ar bērniem ir kļūt par viņu spēles biedru un ķert prieku no viņu fantāzijas lidojumiem.“*

Katru vakaru sekos *Vēlā vakara programma,* kur pēc darbīgās dienas dažādās darbnīcās, visi sanāk kopā un pavada laiku sarunās, sadziedāšanās, rotaļās, dančos, spēlējot zolīti un vienkārši izbaudot kopā būšanu.

Turpinājums 5. lpp.

FOTO Anita Andersone

18. novembris Melburnas Latviešu ciemā.

18. novembris Melburnas Latviešu ciemā

Saulīte lēca skaidrās debesīs

Šorīt, lai kurā pasaules malā mēs esam, uzmodāmies ar labu prātu un smaidu sejā. Šodien ir liela dzimšanas diena, kas skar ne tikai vienu cilvēku, bet daudzus, kam ir dzimtene sirdī. Šodien ir Latvijas dzimšanas diena!

Mēs, te dzīvojošie Latviešu Ciemā, jau dienu iepriekš mēģinājām izplānot sēdvietas šiem svētkiem. Mūsu stiprie vīriešu kārtas strādnieki jau agrā rītā sāka nest un kārtot smagus krēslus. Šogad pirmo gadu mums karogu masti ir pie ieejas durvīm Lielajā zālē. Jau mēnesi iepriekš bija iesēta jaunā zālīte. Izdīga tikai tā, kas bija kā pārpalikums no mūsu daudzo baložu skaita garšīgām brokastīm. Mūsu svētku dienā tā bija zaļa un bieza.

Visu nedēļu laiks bija mainīgs, un pūta ass vējš. Šajā rītā saulīte lēca skaidrās debesīs, latviešu paruna – *Kā uz pasūtījumu!* Krēsli tika izvietoti aplī uz zālītes, ietve atstāta brīva. Jau laikus sāka nākt cilvēki no mājiņām un ārpus Ciema dzīvojošie. Drīz vien gandrīz visi krēsli bija aizņemti. Nāca tautu dēls ar tautu meitu tautas tērpos, kā pienākas, un uzvilka karogus. Pūta mazs vējiņš, un karogi lēnām plīvoja saulē. Dziedājām *Dievs, svētī Latviju!* un varēja redzēt asaras acīs daudziem dziedātājiem. Mācītājs svētīja un **Jānis Roberts Dēliņš,** Latvijas Republikas Goda konsuls Melburnā, sveica Latviju ar skaistu uzrunu. Pēc tam viņš nolasīja apsveikumus no Latvijas Valsts prezidenta Egila Levita un Latvijas republikas ārlietu ministra Edgara Rinkēviča.

Sekoja dziesma – piemērota šai dienai, un deklamācijas ar nobeigumu – E. Virzas dzejoli *Karogs,* kas ir vispiemērotākā dzeja šai dienai.

Visu lielo saimi, ap 70 cilvēkus, **Ingrīda Houka (Hawke)** lūdza uz brokastīm.

Zālē bija balti klāti galdi, ko rotāja puķes vāzēs. Mūsu čaklais un gādīgais Miķelītis bija sagatavojis brokastis. Šķīvjus rotāja dažādi sāļie un saldie uzgriežamie. Maizīti varēja izvēlēties melnu, brūnu vai baltu. Kūkas un zemenes arī viņš nebija aizmirsis. Pacēlām glāzes un nu uzdzērām labus vēlējumus Latvijai. Kamēr mēs ēdām un dzērām, kāds vienmēr bija pie klavierēm un spēlēja pazīstamas melodijas. Daudzi no mums dziedājām līdzi, citreiz tikai klīdām atmiņās.

FOTO Anita Andersone

Valsts svētku brokastis Latviešu ciemā.

FOTO Anita Andersone

Dagmāra Beitnere – Le Galla Latviešu ciemā.

Ar skaistu runu uzstājās **Dagmāra Beitnere – Le Galla,** Latvijas Saeimas priekšsēdētājas biedre, sveica mūs un priecājās par dzīvi un latviskumu Latviešu Ciemā.

Nāca jau uz pusdienas laiku, bet vēl gribējās pavadīt laiku draugu un svinību noskaņā. Mums vēl ilgi paliks atmiņā šī lielā DZIMŠANAS DIENA!

SAULES MŪŽU LATVIJAI!

Betija Plūme
Laikrakstam „Latvietis“

Gaidām visus 3x3 saietā!

Turpinājums no 4. lpp.

Vairāk par visu – nodarbībām, vadītājiem, dalības maksu, kā arī izdrukāt pieteikuma lapu, variet *Facebook* mājaslapā *www.facebook.com/Australia3x3/,* **kas ir publiska lapa un tajā var ieskatīties ikviens, arī tie kas neizmanto *Facebook*.** Tāpat varat uzzināt, rakstot *artursla@gmail.com; 3x3australia@gmail.com,* vai zvanot Artūram: 0413886835.

Vēl no savas pieredzes vēlos piekodināt – ņemiet līdzi saules aizsargkrēmus, saules brilles un cepures ar platām malām! Arī kādu lakatu, lai nosegtu kaklu pret apdegšanu. Kalnu saule ir ļoti stipra! Tad arī āra nodarbības varēsiet baudīt ar prieku un droši!

Programma ir ļoti daudzpusīga un aicinām ikvienu piedalīties 3x3 saietā, lai pavadītu laiku latviskā vidē. Ikviens, kurš piedalās saietā, ir vērtīgs ar savu pienesumu – pieredzi, zināšanām, jautrību un draudzību!

Ingrīda Biezaite
Laikrakstam „Latvietis“

FOTO Arnis Vējiņš

Koris „Daina“ diriģentes Sandras Birzes vadībā.

Melburna dimd!

Izcili sabiedrības svētki Melburnā

Katrā latviešu centrā Austrālijā izveidojušās savas Valsts svētku atzīmēšanas tradīcijas. Melburnā Valsts svētku svinēšana parasti notiek divās atsevišķās dienās – vienā dienā svētkus atzīmē Melburnas Latviešu namā ar latvisku darinājumu tirdziņu, paplašinātu *Rīgas* kafejnīcas darbību Nama pagalmā un svētku sarīkojumu ar goda viesi no Latvijas, bet otrā dienā, pašā Valsts svētku dienā, Latviešu Ciemā ar agra rīta karogu uzvilkšanas ceremoniju un svētku brokastīm un vakarā ar Valsts svētku dievkalpojumu Svētā Krusta baznīcā.

FOTO Arnis Vējiņš

Daugavas skolas bērni noliek ziedus pie Brīvības pieminekļa attēla.

Šogad Melburnā svētku datumi iekrita viens pēc otra. Svinības tika ievadītas **svētdien, 17. novembrī.** Latviešu namā jau no rīta sāk rasties ļaudis, lai savlaicīgi aplūkotu foajē telpā iekārtoto tirdziņu un ieturētos pirms sarīkojuma. Tuvojoties plkst. 12.00, ļaudis sāk virzīties uz Lielo zāli. Kopā pulcējās aptuveni 275 tautiešu. Bija jaušama pacilātības gaisotne. Sarīkojumu ievadīja neuzkrītoši putnu saucieni, kas atskanēja no visām zāles malām. *Dainas* un *Vesera* koristi, atdarinot putnu balsis, lēnām virzījās uz telpas priekšpusi, pakāpeniski ieņemot vietas uz kora podestiem. Ļaužu čalo-ņai pierimstot, koris nodziedāja Lauras Jēkabsones *Jo dziedāju, jo skanēja.* Turpinājumā *Vesera* vīru kora dziesmas *Brīvība* (Ē. Ešenvalds/A. Eglītis) izpildījuma laikā zālē svinīgā gaitā tika ienesti seši sarkanbaltsarkanie karogi. Karogu nesēji bija mūsu jaunā audze – MLB Daugavas skolas un Melburnas Latviešu vidusskolas audzēkņi. Pēc valsts himnas nodziedāšanas, klausītājus sveica goda konsuls **Jānis Roberts Dēliņš** un tika noskatīts **Latvijas prezidenta Egila Levita** video sveiciens tautiešiem pasaulē.

Sarīkojums turpinājās ar runām, apbalvojumiem un caurvītiem priekšnesumiem. Svētku goda viese **Dagmāra Beitnere-Le Galla,** Latvijas Republikas Saeimas priekšsēdētājas biedre, vispirms uzrunāja skolas bērnus (Starp citu, salīdzinot Harija Potera bagāto, noslēpumaino burvju pasauli ar mūsu pašu maz zināmo un bagātību pilno Latviju.) un vēlāk plašo auditoriju par tēmu *Latvietība. Pašapziņa. Valsts,* abām uzrunām izmantojot *Powerpoint* prezentāciju. Beitnere-Le Galla kundzes vēstījumi bija trāpīgi un saistoši.

Jaunā paaudze priecēja svētku apmeklētājus ar dzejoļiem, dziesmām un nu jau ilggadīgo Daugavas skolas tradīciju – svecīšu aizdedzināšanu un ziedu nolikšanu pie Brīvības pieminekļa attēla. Mūsu goda viesi īpaši aizkustināja mazo bērnu ziedu nolikšana pieminekļa pakājē.

Dzejoļu klāstā tika iekļauti L. Breikša *Brīvības pieminekļa balāde,* Rīgas (1.) Gaidu vienības izpildījumā, M. Kroņlejas *Solījums,* MLB Daugavas skolas Bērnudārzu un sagatavošanas klases izpildījumā un E. Virzas *Karogs,* 8. klases izpildījumā. No Daugavas skolas audzēkņu dziesmu pūra, **Lilitas Lauriņas** vadībā, skanēja *Baltais solījums* (D. Robule/M. Cielēna), *Pie Dieviņa gari galdi* (t.dz) un *Aijā* (B. Skulte/T. Tomsons). Sniegumi, it īpaši

FOTO Arnis Vējiņš

Lilita Lauriņa vada Daugavas skolas audzēkņu kori.

Turpinājums 7. lpp.

Melburna dimd!

Turpinājums no 6. lpp.

beidzamā dziesma, kurai piebiedrojas palīgspēki no *vecākās paaudzes,* daudzos izraisīja aizkustinājumu asaras.

Daina un *Veseris,* **Sandras Birzes** un **Edgara Vegnera** vadībā, nodziedāja vēl *Dod, Dieviņi* (R. Tiguls/N. Ikstena) un *Augu nakti* (V. Pūce/A. Neibarts). Sarīkojuma izskaņā vidusskolas saime, **Jolantas Lārmanes** vadībā, dziedāja divus skaņdarbus no nākamā gada Latvijas Skolu jaunatnes dziesmu un deju svētku repertuāra – *Tumša nakte* (t.dz./P. Plakida apdare) un *Par mezgliem* (R. Kaupers, I. Cipe/ Valta Pūces apd.) Klausītājus uzjautrināja **Roberta Meiberlija** beidzamās dziesmas mēles mežģa solo *reps.* Jauniešu koris nākamajā nedēļā pēc svētkiem piedalījās kordziedāšanas darbnīcā ar diriģentu no Latvijas – **Gintu Ceplenieku** un kopā ar Sidnejas jauniešiem uzstāsies Jaunatnes dienu Atklāšanā, Melburnā, **27. decembrī.** Jolanta Lārmane paskaidroja, ka arī turpmāk Jaunatnes Dziesmu svētku repertuārs tiks apgūts, jo ir iecerēts, ka Austrālijas jaunieši piedalīsies.

Par jauku pārsteigumu sarīkojuma apmeklētājiem bija ieradušās starptautiski iecienītās mūziķes, vijolniece **Baiba Skride** ar savu māsu, pianisti, **Laumu Skridi.** Svētku rīkotājiem bija ārkārtīgi paveicies, ka māsām atradās brīva laika *sprauga* viņu *Musica Viva* koncerttūres laikā Melburnā, starp koncertiem un meistarklasēm, iegriezties Latviešu namā ar savu svētku dāvanu mūsu tautiešiem – Jāzepa Mediņa *Romance.*

Vairāki Melburnas sabiedriskie darbinieki tika godināti ar organizāciju balvām. Tika piešķirti PBLA Kultūras fonda un LAAJ Atzinības raksti, kā arī īpaši apbalvojumi skautu un gaidu vienību izciliem darbiniekiem (skat. LL Nr.567: *http://laikraksts.com/raksti/9209, http://laikraksts.com/raksti/9210* un LL Nr.568 *http://laikraksts.com/raksti/9228).*

FOTO Arnis Vējiņš

Baiba Skride (vijole) un Lauma Skride (klavieres).

FOTO Arnis Vējiņš

No kreisās: Apbalvotie Koidula Nemiro, Valda Jefimova, Ilze Nāgela, Latvijas goda konsuls Jānis Roberts Dēliņš.

Pie Melburnas apbalvojumiem tika pieskaitīts arī LAAJ Atzinības raksts, kurš tika pasniegts Sidnejā *Kabarē de Rīga* ansamblim, jo tas bija Austrālijas mēroga apbalvojums dalībniekiem no trim pilsētām, tostarp Melburnas. Ansambļa turnejās Austrālijā un Latvijā no Melburnas piedalījās mākslinieki **Pēteris Saulītis** (AUS un LV), **Sandra un Roberts Birzes** (AUS) un palīgs ar rekvizītiem un grimmu **Ilze Nāgela** (Melburna un Adelaide). Melburnas izrādē piedalījās vēl viesmāksliniece, vijolniece **Sofija Kirsanova.**

Jauniešu kordziesmas *Par mezgliem* meldijai izskanot, seši karogu nesēji ar cēlu gaitu atstāj zāli.

Pirmdien, 18. novembrī, svinības turpinājās ar tradicionālo karoga uzvilkšanas ceremoniju un svētku brokastīm Latviešu Ciemā. Pulcējās ap 90 vietējie iemītnieki un viesi. **Māc. Alda Elberta** vadībā notika svētbrīdis. Bija apsveikumi, kurus nolasīja **Jānis Roberts Dēliņš**. Skanēja dziesma un dzeja, tostarp Ciema iemītnieces, simtgadnieces **Annas Cinkusas-Švalbes** pašas sacerētais dzejolis. Vēlmi piedalīties bija izteikusi **Dagmāra Beitnere Le-Galla,** kura tika sirsnīgi sveikta kā sena draudzene. Liela daļa svētku dalībnieku bijuši iepriekšējā dienā Latviešu namā. Goda viese sniedza īsu uzrunu un vēlāk sacīja, ka Melburnas Latviešu Ciems bija vislabāk iekārtotais aprūpes nams, ko bija jebkad redzējusi!

Vakarā, Svētā Krusta baznīcā, dievkalpojumu vadīja mācītājs **Aldis Elberts.** Sprediķa tēmas sasaucās ar vairākām goda vieses iepriekšējās dienas uzrunas tēmām. Koru *Daina* un *Vesera* dziedātāji, **Sandras Birzes** vadībā, vēlreiz priecēja svētku dalībniekus un nodziedāja L. Garūtas *Mūsu Tēvs* un R. Tigula/N. Ikstenas *Dod, Dieviņi.* Pēc dievkalpojuma svētku draudze pulcējās baznīcas zālē pie šampāniešu glāzes un dzimšanas dienas kliņģera.

FOTO Arnis Vējiņš

No kreisās: Jānis Roberts Dēliņš, Dagnija Beitnere-Le Galla un Anita Andersone.

Valsts svētki Melburnā bija izskanējuši!

Pateicos Melburnas organizācijām, pateicos ikvienam, kurš piedalījās šī gada Valsts svētku svinēšanā. Īpašu pateicību vēlos izteikt **Valdai Jefimovai** par iespaidīgā tirdziņa koordinēšanu un **Lindai Drēziņai** un viņas komandai par pusdienu un atspirdzinājumu nodrošināšanu dienas garumā.

Goda vieses sniegtie vēstījumi un visas pārējās Melburnas latviešu sabiedrības, ieskaitot mūsu ārzemju viesmākslinieču iesaistīšanās Valsts svētku atzīmēšanā divu dienu garumā, panāca, ka Melburnas pirmās pēc simtgades Latvijas republikas proklamēšanas gadadienas svinības bija patiesi izcilas!

Anita Andersone,
MLOA priekšsēde
Laikrakstam „Latvietis“

FOTO Anita Andersone

No kreisās: Dagnija Beitnere-Le Galla un Anna Cinkusa-Švalbe.

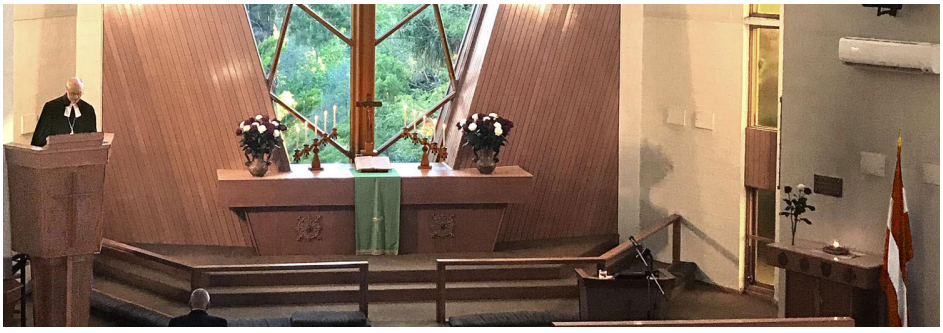

FOTO Anita Andersone

Valsts svētku dievkalpojums Sv. Krusta baznīcā. Kancelē māc. Aldis Elberts.

FOTO Māris Brancis

Spīdoliešu uzvedums.

Māra Branča skatījums

Brīvība jāizcīna un jānosargā

2019. gadā turpinām svinēt Latvijas simtgadi. Viena no nozīmīgākajām jubilejām ir Latvijas armijas 100. gadskārta. Taču šogad aprit arīdzan simts gadi, kopš tika sagrauta Pāvila Bermonta armija: 1919. gada 21. novembrī sīvās cīņās atbrīvojot Jelgavu, jaunās Latvijas armija pabeidza mūsu dzimtenes atbrīvošanas operāciju. Tāpēc šo notikumu senajā Mītavā šogad atzīmēja ar daudziem īpašiem notikumiem.

Lāčplēša dienā pēc ziedu nolikšanas pie Latvijas pirmā prezidenta Jāņa Čakstes pieminekļa pie Ģ. Eliasa Jelgavas vēstures un mākslas muzeja fasādes svinīgi atklāja atjaunoto plāksni 16 Jelgavas ģimnāzijas audzēkņiem, kuri saņēmuši Lāčplēša kara ordeni – 20. gs. 20.-30. gados tā atradās ģimnāzijas iekštelpās – tā kara laikā acīmredzami aizgāja bojā.

Tūlīt pēc tam svinīgi atvēra vēsturnieka **Ginta Putiņa** grāmatu *Lāčplēša kara ordeņa kavalieri – Jelgavas ģimnāzijas audzēkņi.* Viņu vidū īpaši jāatzīmē pulkvedis Ludvigs Bolšteins, kurš izvēlējās pašnāvību, kad 1940. gada jūnijā Latvija zaudēja neatkarību, padomju karaspēkam iebrūkot mūsu valstī; arī kapteinis (vēlāk pulkvedis-leitnants) Artūrs Heinrihs Kēlers, kura dzīve aprāvās Sibīrijas nometnē un kura dēls Juris (viņš 14. oktobrī aizmiga mūža miegā) pēc atgriešanās dzimtenē rūpējās par tēva piemiņas saglabāšanu; tāpat leitnants (vēlāk ģenerālis) Verners Tepfers, Jāņa Čakstes znots, un virsleitnants Pēteris Stērste, dzejnieces Elzas Stērstes brālis, un citi. Tagad viņu dzīves izlasāmas grāmatā.

Vakara stundā, kā katru Lāčplēša dienu, garu garās rindās lāpu gājiens devās pie Lāčplēša pieminekļa, kur nolika ziedus un skandēja patriotiskas dziesmas.

Spīdolas valsts ģimnāzijas teātris Ģ. Eliasa Jelgavas vēstures un mākslas muzejā režisores **Elīnas Apsītes** vadībā **13. novembrī** izspēlēja teatralizētu stāstu par Pirmo pasaules karu, brīvības cīņām un bermontiādi. Gandrīz stundu garo izrādi skolnieki veidoja paši, lasot Marisa Vētras atmiņas, kas savulaik publicētas laikrakstā *Brīvā Zeme* ar nosaukumu *Nāve un 17 gadi,* bet vēlāk iespiestas grāmatā ar vārdu *Div' dūjiņas.* Skolēniem laiku palīdzēja izprast arī Ivandas Kaijas dienasgrāmatas, Ķārļa Skalbes *Mazās piezīmes,* Annas Žīgures *Mūsu tautas gaita* un citas dokumentārās liecības. Uzveduma veidotāji paši patlaban ir 14 – 17 gadu veci jaunieši, tieši tik veci, cik veci bija puiši, kuri pirms 100 gadiem

FOTO Māris Brancis

Plāksne pie Ģ. Eliasa Jelgavas vēstures un mākslas muzeja fasādes.

Neatkarības karā cīnījās par mūsu dzimtenes brīvību. Spīdolieši iejutās tā laika vienaudžu domās un pārdzīvojumos, tam palīdzēja arī dziesmas, ko savulaik rāva vaļā streļķi, arī valša griešana. Uzvedums izdevās ļoti sirsnīgs, emocionāls, patiess un patriotisks, kas skatītājus aizkustināja līdz asarām.

Turpmākajās dienās notika brauciens ar velosipēdiem pa Jelgavas atbrīvošanas cīņu vietām. Savukārt **18. novembrī** bez ikgadējās svecīšu dedzināšanas Hercoga Jēkaba laukumā, bez koncertiem un uguņošanas Ģ. Eliasa Jelgavas vēstures un mākslas muzejā notika Jelgavas atbrīvošanas jubilejai veltītās medaļas atklāšana un pasniegšana. Tās autors ir **Jānis Strupulis,** kurš medaļas izveidē izcēlis 7. Siguldas kājnieku, 5. Cēsu kājnieku, 6. Rīgas kājnieku, 8. Daugavpils kājnieku pulku un kara skolas kadetu vienību, kas atbrīvoja Jelgavu no vācu

FOTO Māris Brancis

J. Strupulis. Medaļa. Averss.

FOTO Māris Brancis

J. Strupulis. Medaļa. Reverss.

Turpinājums 14. lpp.

FOTO Jānis Rogainis

Valsts svētku svinības Sietlā, ASV. Prāveste Daira Cilne un skolas bērni baznīcā.

Valsts svētki Sietlā

Dievkalpojums un svinīgais akts

Šī ir tā diena, ko devis Dievs,
Es priecāšos un līksmošos.

Latvijas valsts 101. dzimšanas dienas svinības Sietlā **17. novembrī** sākās ar dievkalpojumu – Latviešu skolas audzēkņi tautas tērpos, ar karodziņiem rokās, ienāca kopā ar prāvesti **Dairu Cilni** baznīcā. Latvijas karogu ienesa skolēns **Raiders (Ryder) Rauda.** Kopā ar draudzi skolēni nodziedāja iemīļoto dziesmu *Šī ir tā diena, ko devis Dievs* un pēc tam Latvijas himnu, ko visi bija cītīgi iemācījušies. Savā spredikī prāveste Cilne atcerējās laiku, kad Latvijas brīvība bija tikai cerība, ko Dievs mums bija devis, soli pa solim, un pārliecība, ka latviešiem, kā citām tautām, pienākas sava valsts. Tā bija cerība un ticība toreiz pirms 100 gadiem un daudzus gadus vēlāk, kad Latvijas neatkarība tika atjaunota. Prāveste atgādināja, ka visus šo 101 gadu Dievs ir turpinājis dot – kaut ne rokā, bet ik pa solim, pa solīša galiņam, kā tautas dziesma saka. Prāveste pateicās par svētību, ko esam saņēmuši no Dieva, par to kas bijis, un ir un būs. Dievkalpojumu skaisti papildināja **Dr. Andra Āboliņa** atskaņotā ērģeļu mūzika.

Pēc dievkalpojuma svētku viesi pulcējās Latviešu centra zālē uz svinīgo aktu pie balti klātiem galdiem ar sarkanbaltsarkaniem rotājumiem. Karogus zālē ienesa jaunietes **Nora Keire** un **Aina Šulca** tautas tērpos. Aktam sākoties, apmeklētāji nodziedāja ASV himnu Andra Āboliņa klavierpavadījumā. Sekoja Latvijas **Valsts prezidenta Egila Levita** videouzruna, Latvijas himna, prāv. Dairas Cilnes vadītais svētbrīdis un Latviešu biedrības Vašingtona štatā (LBVŠ) priekšsēdes **Sarmītes Dāvidsone** uzruna. Svētku viesus apsveica Latvijas goda konsuls Vašingtonas štatā **Stīvens Žirskijs (Stephen Zirschky),** īpaši uzsverot karoga nozīmi latviešu tautai, kā arī igauņu pārstāve **Caroli Leiman,** lietuviešu kopas priekšsēde **Rasa Raisys** un profesors **Guntis Šmidchens,** Vašingtonas Universitātes Baltijas studiju programmas vadītājs.

Pēc apsveikumiem **Inta Morusa-Vīste (Wiest)** paziņoja, ka PBLA gada balva piešķirta diriģentam, komponistam **Andrejam Jansonam.** Sarmīte Dāvidsone pasniedza šī gada LBVŠ atzinības rakstus: Sietlas latviešu skolas pārzinēm **Irēnei Olsonei** un **Mairai Rūsei** par ilggadēju darbu audzinot bērnus latviskā garā, rūpējoties, lai skolas bērni apgūtu latviešu valodu un saņemtu iespējami plašāku informāciju par latviskajām vērtībām; **Ingrīdai Dohertijai (Doherty),** kas ilgus gadus bijusi LBVŠ biedrzine un aktīvi darbojusies latviešu sabiedrībā un **Intai Morusai-Vīstei (Wiest) –** biedrības priekšsēdes vietniecei un Latviešu pensionāru kopas vadītājai. Īpaša atzinība šogad piešķirta četriem tautiešiem, Sietlas latviešu kopienas *Sound Transit* padomei: advokātam **Imantam Holmkvistam (Holmquist),** Latviešu centra pārvaldniekam Edmundam Leitim, draudzes sekretāram Ērikam **Raisteram** un inženierim **Gunāram Šreiberam,** kas pēdējos 6 gados ir neatlaidīgi cīnījušies, lai saglabātu mūsu latviešu garīgo un sabiedrisko centru Sietlā, kas atrodas ļoti labā, stratēģiski izdevīgā vietā. *Sound Transit* (*Central Puget Sound Regional Transit Authority)* 2013. gadā draudēja atsavināt mūsu Latviešu centru, jo vieta bija vajadzīga jauna dzelzceļa būvei. Tikai ar aktīvu sabiedrības iesaistīšanos un mūsu *Sound Transit* padomes mērķtiecīgu, lietpratīgu, rūpīgu darbu izdevās panākt, ka Latviešu centrs paliek savā vecajā vietā. Godam nopelnīto atzinības rakstu saņēmējus publika nerimās sumināt ar ziediem un ilgiem aplausiem.

FOTO Jānis Rogainis

No kreisās: Sarmīte Dāvidsone, Inta Vīste (Wiest), Ingrīda Dohertija (Doherty).

Par *Sveika, Latvija!* ceļojumu 2019. gada vasarā stāstīja 14 g.v. **Aina Šulca,** kas beigusi Sietlas Latviešu skolu un vairākus gadus mācījusies *Garezerā.* Stāstījumu viņa kuplināja ar fotogrāfijām. Aina saka: *„Mūsu pēdējā diena Latvijā ir viena no manām vismīļākajām atmiņām. Tieši pirms saulrieta mēs staigājām pa Vecrīgas ielām un bija ļoti skaisti. Kad mēs nonācām pie Brīvības Pieminekļa, tas bija daudz lielāks nekā mēs bijām iedomājušies. Tajā brīdī, mēs visi bijām ļoti tuvi draugi, un tas bija saldi rūgts brīdis. Mēs neviens negribējām braukt mājās nākamajā dienā. Šis bija varbūt vismīļākais brauciens manā mūžā, tiešām neaizmirstams.“*

Svētku runu teica vēsturnieks **Dr. Aldis Purs,** mācībspēks *Pacific Lutheran* Universitātē, kā arī Vašingtonas Universitātē. Dr. Purs ir uzrakstījis trīs grāmatas, tostarp *Baltic Facades.* Daudzi viņa raksti par baltiešu tematiem ir publicēti zinātniskās grāmatās un žurnālos. Savā runā Dr. Purs atgādināja, ka ar neatkarības proklamēšanu 1918. gada 18. novembrī Latvijas cīņa par brīvību bija tikai sākusies. 1919. un 1920. gads Latvijas neatkarībai bija nozīmīgāki par

Turpinājums 15. lpp.

Gretas nometnes jubileja

Atceras gan Austrālijas karaspēka apmācības, gan imigrantu dzīvi Austrālijā

Uz ziemeļiem no Sidnejas debesis bija dūmu pilnas, kad **8. novembrī** pirmie *Jautrā pāra* dejotāji devās ceļā uz Hantera ieleju. Daudzkur Janundienvidvelsā un Kvīnslandē plosījās meža ugunsgrēki, un draudēja, ka vietām slēgs arī galvenos lielceļus. Tomēr bija jābrauc, jo tajā nedēļas nogalē Gretas pilsētiņā bija paredzētas lielas svinības – 80 gadu jubileja Gretas Armijas nometnei un 70 gadu jubileja Gretas Imigrantu nometnei.

Laimīgā kārtā **9. novembra** rītā dūmu vietā Gretā bija tikai zilas debesis. Svinības iesākās ar parādi, karogus nesot gan Austrālijas karaspēka vienībām, gan Eiropas tautu pārstāvjiem. Pēc Otrā Pasaules kara Austrālija uzņēma lielu skaitu bēgļu un emigrantu no Eiropas. Daudzi no tiem tika izmitināti Gretas armijas nometnē. Dibināta 1939. gadā, šī nometne bija vieta, kur kara laikā tika apmācīti Austrālijas karavīri, bet 1949. gadā nometni nodeva Imigrācijas ministrijas rīcībā, un tā kļuva par caurlaides nometni un pirmo mājvietu Eiropas bēgļiem. Jubilejas svinības atklāja Austrālijas Ģenerālgubernators **Dāvids Hērlijs (David Hurley).** Viņš un arī citi runātāji pieminēja Gretas nometnes svarīgo lomu gan Austrālijas karaspēka apmācībās, gan imigrantu dzīvē Austrālijā. Pēc Bonegillas Greta bija otrā lielākā imigrantu caurlaides nometne Austrālijā. No 1949. gada līdz 1960. gadam Gretas nometne uzņēma vairāk nekā 100 000 imigrantus.

No nometnes pašas Gretā ir vienīgi palikuši pāris ēku pamati, tātad nometni vairs tikai varēja apskatīt fotogrāfijās un modelī, kas bija uzstādīts jubilejas izstādes teltī. Tomēr bija jūtams, ka atmiņas par nometni bija spējušas pievilkt daudzus svinību viesus. Atklāšanas parādē latviešus pārstāvēja **Sarma un Aleksis Strazdi,** un viņiem, staigājot pa nometni latviešu tautas tērpos, pienāca daudzi, kas paši kā bērni bija dzīvojuši Gretas nometnē, vai kuru vecāki par to daudz bija stāstījuši. Dažiem pat bija asaras acīs, kad viņi pieminēja Gretas nozīmi viņu

FOTO Iveta Rone

Gājiens Gretas nometnē.

FOTO Andra Rone

Uzstājas tautas deju grupa „Jautrais pāris“.

ģimenes vēsturē – viņu pirmo, īsto saskari ar Austrālijas dabu un vietējo sabiedrību. Daudzas latviešu ģimenes pēc laiciņa Gretas nometnē pārcēlās uz dzīvi Ņūkastlē un citur Hantera ielejā, un viņu pēcteči bija labi pārstāvēti jubilejas svinībās. Arī no Sidnejas bija atbraukušas vairākas latviešu ģimenes.

Nometnes platība bija diezgan liela, un, lai atzīmētu nometnes nozīmi Austrālijas karaspēka vēsturē, jubilejas dienā, tur varēja tuvāk apskatīt gan armijas tankus, gan visāda veida militāras mašīnas. Bija arī lidmašīnu pārlidojums un armijas helikopters, kura apkalpe demonstrēja, kā tas varētu no karalauka savākt ievainotos. Ar imigrantu vēsturi varēja tuvāk iepazīties lielā teltī, kur bija iekārtota izstāde. Uz dēļiem bija saspraustas fotogrāfijas un citāti no bijušo nometnes iemītnieku stāstiem. Fotogrāfijās varēja saskatīt arī latviešu tautu meitas un lasīt latviešu iespaidus par viņu pirmajiem mēnešiem Austrālijā. Vairākām tautībām, arī latviešiem, bija izstādē stendi, kur apmeklētāji varēja mazliet iepazīties ar imigrantu dzimtajām zemēm un kultūrām. Daži *Jautrā pāra* dejotāju vecāki, kas paši tikai nesen ieradušies Austrālijā un nav uzauguši, klausoties vecāku stāstus par nometnes laikiem, ar lielu interesi iepazinās ar imigrantu iespaidiem par Austrāliju pirms 70 gadiem.

Bija arī uzcelta skatuvīte, kur visu dienu dziedāja un dejoja tautas dejas, rādot pienesuma Austrālijas kulturālajai dažādībai, ko ir devušas tautības, kuru pārstāvji uzturējās Gretas nometnē. Sestdienā bez latviešiem tur uzstājās grieķu, poļu, ukraiņu un skotu ansambļi. Latviešus pārstāvēja tautas deju kopa *Jautrais pāris*. Rīkotāji laikam nebija rēķinājušies ar eiropiešu enerģisko dejošanu. Poļi un ukraiņi jau bija skatuvi kārtīgi satricinājuši, un, kad pienāca latviešu kārta dejot, polku lecot, skatuves dēļi katrs cilājās uz savu pusi. Tomēr *Jautrais pāris* braši turējās un izlikās, ka viss kārtībā. Tikai tehniskajiem darbiniekiem pēc tam bija jālien zem skatuves, lai

FOTO Sarma Strazda

Iveta Rone un Aleksis Strazds pie latviešu stenda.

Turpinājums 13. lpp.

Saknes meklējot (1)

Kā tas bija

Tā bija 1988. gada saulaina vasaras diena. 30. jūnijs, ja nemaldos. Katrā ziņā diena, kad manā mazdārziņā Grobiņā, netālu no Liepājas, kur tolaik dzīvoju, bija nogatavojušās zemenes.

Kā parasts, aizbraucu uz turieni ar vilcienu.

Vasaras vidus. Viss zaļo un zied, un gaiss pilns putnu dziesmām un vīterošanu.

Absolūti nekas neliecināja par to, ka šī diena visu manu dzīvi pagriezīs absolūti neiedomājamā virzienā.

Kad biju jau pielasījusi pus groziņu ar zemenēm, debesis pēkšņi, ļoti pēkšņi satumsa – tā, it kā kāds aizvilktu debesīm priekšā tumšu aizkaru. Tikpat pēkšņi sacēlās briesmīgs vējš, kas kā ar varenu elpas pūtienu ietrieca mani dārza būdiņā, kur glabājās lejkannas, lāpstas un citi dārza piederumi.

Durvis ar blīkšķi aizcirtās, un pret jumtu sāka dārdēt milzīgi krusas graudi. Granda pērkons un zibeņoja. Kā šausmu filmā. Pēkšņi radās sajūta, ka būdiņa, kura drebēja un kratījās, tūlīt, tūlīt pacelsies gaisā...

Mani pārņēma visīstākās nāves bailes. Tas ir virpuļviesulis, – es sapratu. Lai nenotiktu ļaunākais un mani neaizrautu pa gaisu un nesašķaidītu, es nometos ceļos un sāku lūgt Dievu. Un šajos izmisuma pilnajos šļupstos es izdvesu nez no kurienes nākušu apsolījumu: *„Ja Tu mani atstāsi dzīvu, es visu savu turpmāko mūžu veltīšu tam, lai bērniņus pie Tevis vestu.”*

Kāds absurds solījums! – es pati no tā it kā satrūkos, – jo ir taču padomju varas laiks, ateisma vara, nu kaut kas absurds!...

Taču vēl lielāks pārsteigums bija, kad pēc šī solījuma, momentā viss apklusa. Es piecēlos, atvēru durvis un ieraudzīju, kā biezais mākoņu pārklājs gluži kā aizkars atkal atveras, un mani apspīdēja ļoti spoža saules gaisma. Tik dzidra un viegla sajūta, it kā ķermenis vispār nebūtu, un es absolūti neapžilbstot, laimīga ieskatījos tieši saulē. Kopš tās dienas es varu skatīties saulē tāpat, kā todien.

Bet tad es pavēros apkārt un ieraudzīju, ka viss, kas tik koši zaļoja dārziņā, ir sadragāts un sašķaidīts tumšā masā. Šur tur vēl mētājās neizkusušie milzu krusas graudi, un krūmiņi bez lapām sagriezti kūlīšos kā slotas. Mans zemeņu groziņš sašķaidīts, zemenes satriektas dubļos.

„Es te vairs neatgriezīšos,” kā no citas pasaules ieskanējās manā apziņā.

Ejot atpakaļ uz vilcienu, redzēju, ka virpuļviesulis skāris tikai mūsu dārziņu. Apkārt varēja redzēt tikai dažus krusas sadragātus ziedus vai sapluinītas lapas ar caurumiem.

Bet kaut kur sirds apvidū tāda neizsakāmi priecīga, dzīva liesmiņa.

Bez šīs pieredzes nav izskaidrojams tas, kāpēc riskējot ar savu dzīvību, nenogurstoši, bet ļoti mērķtiecīgi sāku Latvijā veidot svētdienas skolas, braucot ar autobusu pa draudzēm un iedrošinot bērnu vecākus meklēt ceļu pie Dieva.

Šī dzīvā, ne ar ko nesalīdzināmā iekšējā gaismiņa...

Katra mēneša beigās salīmēju autobusa biļetes uz papīra lapas un iesniedzu Konsistorijā. Tā laika arhibīskaps Kārlis Gailītis deva rīkojumu atmaksāt man ceļa izdevumus.

Bet, kā par brīnumu, es drīkstēju turpināt skolā strādāt par skolotāju. Un tas nudien bija brīnums, jo padomju varas likums paredzēja līdz 7 gadu cietumu par bērnu iesaistīšanu reliģiskās darbībās.

Tā ir mana vislielākā bagātība – šī dzīvā pieredze, kad nav neviens, kas tevi apskauž vai ierobežo par to, ka tu dari ko labu – Dievam par godu. Jo toreiz jau visi bija vienlīdz nabagi. Cilvēkiem nekas nepiederēja, izņemot paša dzīvību, jo viss piederēja valstij. Un baznīcai arī nekas nepiederēja. Nebija ne miņas par īpašumu atgūšanu vai kādiem starptautiskiem sponsoriem. Baznīcas pustukšas un aukstas. Pat Luterāņu Baznīcas Konsistorija atradās visparastākā dzīvokļa mājā, toreiz Engelsa ielā, ko vēlāk, pēc Valsts atgūšanas, nosauca par Stabu ielu, – ar kaķu un dzērāju piečurātu koridoru, kas smirdēja ne vairāk, kā citās mājās.

Kad cilvēki redzēja, ka čekisti mani nav sagrābuši un turklāt turpinu strādāt skolā un Pedagoģiskajā institūtā par metodikas pasniedzēju, bērnu vecāki iedrošinājās. Dievs iedrošināja arī draudzes priekšniekus un pat mācītājus aicināt bērnus uz dievnamiem.

Bet man nebija nekādas teoloģiskas izglītības. Biju izlasījusi tikai Bībeli. Reliģiska satura grāmatas toreiz bija ar likumu aizliegtas.

Bet es turpināju braukt pa draudzēm, tikos ar cilvēkiem un runāju tā, ka pati sevi dažreiz pieķēru pie domas: kā es to varēju zināt?!

Ar laiku Konsistorijā piektdienās man jau arhibīskaps Gailītis norīkoja pieņemšanas stundas, kad cilvēki brauca pēc padoma. Konsistorijas koridors bija mana pieņemamā telpa. Cilvēki sēdēja rindā abās pusēs koridoram.

Un arī cilvēkiem, kuri nāca, tāpat kā man, nebija nekādu priekšstatu par teoloģiju. Varētu teikt, ka *aklais aklo māca,* – bet tā nebija! Tolaik īpaši dzīvs un klātesošs bija Dieva Gars! – kad it kā kāda klusa, maiga balss aicina un priecājas kopā ar tevi par to, kas Dievam par godu izdarīts.

Ja es tagad – pēc tik ilgu gadu dažādām pieredzēm Baznīcā – salīdzinu, kā cilvēki un arī es pati domāju par Dievu vai piedzīvoju dzīvā Dieva klātbūtni, es uzdrošinos teikt – tieši tāpat un tikpat dažādi. Gan teoloģiski it kā augsti izglītotie, gan pavisam vienkāršie, no Baznīcas pat tālu stāvošie cilvēki, ir vienlīdz dažādi savās izpratnēs par sevi un Dievu. Teologiem dažkārt klāt gan vēl nāk teoloģiskā augstprātība.

Interesanti, ka pēc 2000. gada, kad, pārceļoties uz dzīvi Vācijā, aptaujāju tolaik vēl dzīvos, gados vecos draudzes locekļus, mēģinot saprast viņu priekšstatus par Dievu un sevi kā garīgu būtni, pārsteigums bija lielāks, nekā varēju iedomāties. Jo tie bija cilvēki, kuriem Latvijā brīvvalsts laikā bija pieejamas Svētdienas skolas, reliģiskā literatūra, skolās tika mācīta ticības mācība. Un Vācijā – dievkalpojumi, Bībeles stundas, – visas iespējas garīgi augt un pilnveidoties, bet...

Un cits piemērs – 1990. gadu sākumā, kad atjaunotās Teoloģijas fakultātes studenti nāca praksē uz Rīgas 1. kristīgo skolu, studente Ieva Pušmucāne manā vadībā veica pētījumu par bērnu reliģisko priekšstatu veidošanos un to ietekmi uz viņu turpmāko dzīvi. Tolaik Latvijā nebija pieejama tāda veida pētnieciskā literatūra, tāpēc viņa brauca uz Zviedriju, meklējot avotus tur. Izdarītie secinājumi būtu noderīgi un tie ir tikpat aktuāli arī šodien.

Daudz tiek runāts un diskutēts arī par tā saucamajām kristīgām vērtībām. Lai būtu teoloģiski apstiprināta skaidrība, par ko tad strīdēšanās pat valstiskā līmenī notiek, uzaicināju 10 augstākā ranga teologus un Baznīcas amatpersonas no dažādām konfesijām – no Latvijas un ārpus Latvijas, nosaukt vārdā šīs kristīgās vērtības, grupējot nozīmīguma ziņā. Pēc īsāka vai garāka laika atsaucās 6 no uzrunātajiem. Un atbildes bija ļoti dažādas. Aptuvenas. Un rakstīts tā, it kā tas neattiektos vispirms uz sevi pašu... Viens no rakstītājiem lūdza viņu nekur publiski necitēt. Un es to respektēju.

Bet jautājumi paliek.

Kas ir tā pārliecība, par kuru es stāvu kā klints un esmu gatavs savu dzīvību par to atdot?

Cilvēki meklē atbildes, un pateicoties informācijas pieejamībai, *dzīves uzlabotāji* un dārgie koučingi attīsta savus personīgos biznesus...

Bet Kristus ir teicis: *Par velti esat saņēmuši, par velti dodat!* Viņš ir teicis arī: *Debesu Valstība ir jūsu vidū...* Vai mēs to sajūtam? Visi uz šīs planētas mēs esam tikai ciemiņi uz īsāku vai garāku laika sprīdi. Un visi esam vienoti Radītājā, vai to gribam, vai negribam, vai noliedzam.

Vera Volgemute Rozīte

Esslingenā, 2019. g 25. novembrī
Laikrakstam „Latvietis“

Turpinājums sekos

Ilgtermiņa sadarbība

„Vītolu fonda“ sadarbība ar ziedotājiem Austrālijā 2019. gadā

Savulaik Ādams Mickēvičs teicis: *„Nopelni dzimtenes labā ir līdzīgi graudam. Kas nes graudu rokās un katram rāda – re, kāds man liels grauds! – tas negūs no tā labuma nekāda, un grauds nokaltīs. Bet kas iesēs graudu zemē un pacietīgi gaidīs, tam grauds dos augu, un izaugs vārpa, kurā slēpsies graudi nākamam gadam, nākamajai dzīvei. Tas iegūs simtus graudu un no tā – tūkstošu tūkstošus.“* Tā arī *Vītolu fonds* gadu no gada, pateicoties ziedotāju atbalstam, spēj šos graudus krāt un dot tālāk Latvijas nākotnei – jauniešiem.

2019. gadā *Vītolu fonds* administrē 760 stipendijas, no kurām 272 ir Austrālijas ziedotāju dibinātas. No Austrālijas stipendijās šogad saziedots 461 587 EUR.

Vērienīgs ir *Daugavas Vanagu* atbalsts no Austrālijas. 2004. gadā ***Daugavas vanagu* Melburnas nodaļas** stipendiju dibinājis tā laika priekšsēdis **Aivars Saulītis.** Ilgtermiņa sadarbība 15 gadu laikā sekmējusi vienpadsmit izcilu mediķu izskološanu. Šajā gadā DV Melburnas nodaļai apritēja 70 gadu jubileja, kura tika atzīmēta ar priekšsēža **Jāņa Kārkliņa** uzrunu. Tajā viņš īpaši uzsvēra ieguldīto atbalstu Latvijas leģionāriem un studentiem, kuri bez šiem ziedotajiem līdzekļiem studijas neuzsāktu.

***Daugavas vanagu* Adelaides nodaļas – Benitas Vembris piemiņas stipendija** kopš 2006. gada ir atbalsts Jāzepa Vītola Latvijas Mūzikas akadēmijas studentiem. Stipendiju šogad saņem alta spēles studente Annija Elizabete Meija, kura nākotnē vēlas iet ziedotājas Biruta Vembris ceļu un kļūt par izcilu mūzikas pedagoģi. Īpašs paldies bijušajam nodaļas priekšsēdim Bruno Krūmiņam, kurš ik mēnesi lasot fonda ziņas vienmēr uzmundrina, iesaka vērtīgus padomus un pārdomāti sveic fondu svētkos.

„Daugavas vanagu“ Kanberas nodaļas stipendija novēlēta studentam-zemessargam. Jau trešo gadu stipendiju saņem Latvijas Lauksaimniecības universitātes studiju programmas *Lietišķā enerģētika* 3. kursa students Raivis Mikalauckis. Īpašu ziņu fonds saņēma augustā par Kanberas nodaļas bijušā priekšsēža **Edvīna Peniķa** testamentāro novēlējumu 365 000 EUR Latvijas jauniešu izglītībai. Kā Peniķu dzimtas senčiem Latvijā, tā arī Edvīna Peniķa loma Kanberas latviešu sabiedrībā bija liela – viņš godam pildīja amatu un savās uzrunās atzīmēja, cik svarīgs ir patriotisms un ka *„visi spēki un līdzekļi ir jāziedo latviskas jaunatnes audzināšanai ārzemēs, bet it sevišķi Latvijā.“* Viņa labā griba saglabāt savas dzimtas vēsturisko mantojumu ir vainagojusies ar panākumiem, jo šogad 20 pirmkursnieki saņēma Edvīna Peniķa piemiņas stipendiju.

Stipendiju šajā mācību gadā dibināja Austrālijas Daugavas Vanadžu kopa, lai godinātu **Vispasaules Daugavas vanadžu Goda prezidentes Marijas Ķeņģes piemiņu**. Marija Ķeņģe mūža garumā darbojās DV organizācijas vanadžu nozares organizēšanā un veicināja tālāko darbību visā pasaulē. Stipendijas mērķis ir atbalstīt talantīgu un perspektīvu mājturības studenšu izaugsmi. Martā fondā viesojās Daugavas Vanadžu priekšniece Latvijā **Klāra Mētra,** kura aktīvi iesaistījās stipendijas kārtošanā. Stipendijai ziedojuši: *Daugavas Vanagu* vanadzes ASV, Kanādā, Adelaidē (Austrālijā), Austrālijā, Latvijā, Anglijā. Šogad stipendiju saņem topošā mājturības un tehnoloģiju, mājsaimniecības skolotāja Amanda Višņova.

Aizvadītajā Latvijas simtgades gadadienā **Latviešu Apvienība Austrālijā un Jaunzēlandē (LAAJ)** aicināja tautiešus piedalīties projektā *Mana dāvana Latvijai,* kurā gaviļnieki, atsakoties no dāvanām vai svinībām, ziedoja stipendijām. Idejas autors un organizators ir LAAJ prezidija priekšsēdis Jānis Grauds. Projektā saziedotie 10 000 EUR veido LAAJ stipendiju fondu. Šogad stipendija piešķirta Rīgas Stradiņa universitātes *Medicīnas* 1. kursa studentei, bārenei Ivetai Andai Mundai.

Savukārt, **Ilmārs Lūsis** atzīmējot nozīmīgo 90 gadu jubileju, aicināja draugus un radus ziedu un dāvanu vietā ziedot stipendijai. Viņš dzīvē ir sasniedzis daudz - ieguvis labu izglītību, bijis izcils profesionālajā darbā, lielisks tēvs un vectēvs, uzticams draugs un aktīvs latviešu sabiedriskās dzīves atbalstītājs. Savu lēmumu dibināt stipendiju viņš pamato: *„Esmu lielu daļu no dzīves pavadījis, audzinot jauniešus skautu kustībā, apmācot tautas dejas, lasot referātus jaunatnei. Šobrīd vēlos dot iespēju kādam jaunietim studēt un iegūt augstāko izglītību, mācoties ekonomikas fakultātē.“*

Latvijas goda konsuls Austrālijā **Aleksandrs Gāršа†** bija plaši pazīstams Melburnas latviešu sabiedrībā un saņēmis apbalvojumus par ieguldījumu latviešu kopienas stiprināšanā un darbu Latvijas labā. Viņam aizejot mūžībā, sieva **Isabella** aicināja ziedu vietā ziedot **Aleksandra Gāršas piemiņas stipendijai,** tā saglabājot atmiņā Aleksandra spilgto personību un patriotismu. Šajā mācību gadā stipendiju saņem Rīgas Stradiņa universitātes Eiropas studiju fakultātes studente Ance Mālkalna.

17 GADOS KOPĀ PAVEIKTAIS
(no 04.04.2002. līdz 13.11.2019.)

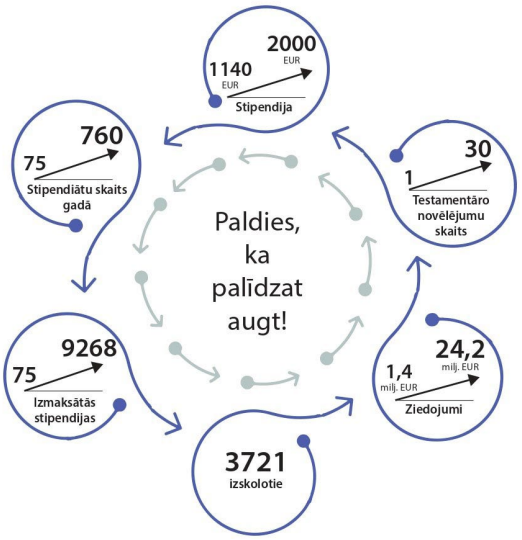

Ernesta Freimaņa nodarbošanās un sirdslieta bija ainavu arhitektūra un plānošana, tādēļ meita Biruta Brūns kundze nolēma tēva piemiņas stipendiju piešķirt tieši šīs nozares studentei Annai Belovai. Stipendiāte pateicības vēstulē raksta: *„Katra cilvēka dzīvē ir kāds, kurš pareizajā brīdī ir spējis sniegt nepieciešamo atbalstu. Šajā dzīves posmā tā esat Jūs, **Biruta Brūns kundze**. Jūsu ieguldījums manā un citu jauniešu nākotnē plauks un zels, jo šis nenovērtējamais atbalsts ir atslēga uz zināšanu durvīm, kuras man vēl būs jāatver. Paldies!“*

Augsta atbildības sajūta un nesalaužama Tēvzemes mīlestība – šie vārdi vislabāk raksturoja **Jāni Spirēnu** – strādīgu un sirsnīgu cilvēku, savas zemes īstenu patriotu. Aizejot mūžībā, tika īstenota viņa griba – dibināta **Jāņa Spirēna piemiņas stipendija** Latvijas Lauksaimniecības studentiem. Septembrī stipendija piešķirta zemes ierīcību un mērniecību studējošai jaunietei Kristīnai Annai Koniševai. Spirēna kunga atmiņu mantojumu glabā Austrālijas Daugavas Vanadžu priekšniece **Ilga Vēvere**.

Andris un **Dace Dārziņi** jau 10 gadus piešķir stipendiju četriem studentiem no dzimtās puses Alūksnes un Apes. Šogad tie ir Ernests Mednis (RSU, *Medicīna*), Dita Poševa (RSU, *Māszinības),* Līga Puzule (RTU, *Vides zinātne),* Elīza Puriņa (LU, *Komuni-*

Turpinājums 13. lpp.

Ilgtermiņa sadarbība

Turpinājums no 12. lpp.

kāciju zinātne). Katru gadu Dārziņu ģimene mēro tālo ceļu no Austrālijas, lai satiktu savu stipendiātus. Augustā ziedotāji stipendiātus aicināja uz pusdienām restorānā *Ozīriss,* lutināja viņus ar īpašām dāvanām un kopā ar Ernestu Medni apmeklēja operas izrādi. Ernests pēc tikšanās raksta: *„Man bija neizsakāms prieks atkal satikt Dārziņu ģimeni, pārrunāt piedzīvoto, kā arī to, ko vēlos sasniegt nākotnē. Mani iedvesmoja ziedotāju dzīvesprieks, skatījums uz pasauli, kā arī pieredzes stāsti, no kuriem var gūt tik daudz padomu un atziņu.“*

Beņķu-Rubeņu ģimenes stipendija jau astoņu gadus ir atbalsts topošajiem mediķiem. Šī profesija bija ziedotājas **Reginas Beņķes** sapnis jau kopš 7 gadu vecuma. Ziedotājai aizejot mūžībā, ģimenes dibināto stipendiju turpina meita **Selga Beņķe.** Augustā Selga Beņķe tikās ar stipendiāti, medicīnas studenti Anitu Ilzi Gulbi un viņas vecākiem Cēsīs. Ziedotāja ļoti priecājās par stipendiātes labajām sekmēm un lielo interesi par izvēlētām medicīnas studijām.

Māras Saulītes stipendijas dibinātāji **Kristīne un Pēteris Saulīši** šajā gadā atbalsta topošo vecmāti Ketlīnu Narkēviču no Siguldas. Augustā Sidnejas Latviešu teātris viesojās Rīgā ar izrādi *Kabarē de Rīga*. Stipendiāte Ketlīna apmeklēja izrādi un tikās ar savu ziedotāju Pēteri Saulīti. Kopā ar Ketlīnu izrādi apmeklēja arī **Sidnejas Latviešu biedrības** izskolotā stipendiāte, baltu filoloģe Jolanta Keiša, kura sveica **Jāni Čečiņu** un **Lindu Ozeri.**

Ziedotājas **Rita Luters un Austra Mirdza Gajewicz (dzimušas Grīnmanis)** dibināja stipendiju vecāku **Helenas un Pētera Grīnmaņu** piemiņai, lai atbalstītu Jāņa Eglīša Preiļu ģimnāzijas absolventus. Jau trešo gadu stipendija ir atbalsts Rīgas Tehniskās universitātes studiju programmas *Intelektuālas robotizētas sistēmas* studentam Matīsam Dambītim. Stipendiāts ir uzrādījis izcilus rezultātus studijās un piedalījies pasaules robotikas sacensībās. Brīvajā laikā viņš vada arī Preiļu novada robotikas pulciņu.

Ar **Gunāra Eižēna Bērzzariņa piemiņas stipendiju** šogad izskolots pirmais students – fizikas skolotājs Alfrēds Mežulis. Viņš ir neizsakāmi pateicīgs par atbalstu trīs gadu garumā. Septembrī stipendija tika piešķirta Rīgas 1. ģimnāzijas absolventam Mārtiņam Ciekuram, kurš studijas uzsāka Rīgas Biznesa skolā. Februārī fondā viesojās Latvijas goda konsuls Austrālijā un Gunāra Eižēna Bērzzariņa draugs Valdis Tomanis.

Arī ziedotāja Andra Zālītes savulaik dibinātā stipendija savas māsas **Mairas Zālītes-Turaids piemiņai** devusi izglītību spējīgai mūzikas skolotājai Paulai Indrai Zugai. Stipendija novēlēta Jāzepa Vītola Latvijas Mūzikas akadēmijas Vokālās mūzikas studentiem, jo gan pašai Mairai, gan viņas mātei Ritai Eriņai-Zālītei visu mūžu tuva bijusi mūzikas valoda.

Vijas Staugas stipendija ir atbalsts otrā kursa optometrijas studentei Sendijai Kleinbergai. Staugas kundzes testamenta izpildītājs un advokāts Dāvids Dārziņš novembrī viesojās fondā un aktīvi seko līdzi stipendiātes sasniegumiem.

Kaut arī **Visvalža Sniedzes** dzīve rit tālajā Austrālijā, viņa domas un labie darbi mājo un gūst piepildījumu te, Latvijā. Pateicoties **Visvalža un Māras Sniedzes stipendijai** ik gadus skolojas divi jaunieši. Savulaik Visvaldis Sniedze atzina: *„Mēs esam tik priecīgi, ka ar „Vītolu fonda“ palīdzību varam palīdzēt Latvijas nākotnei.“* 2016. gadā, Māra Sniedzei aizejot mūžībā, Visvaldis papildināja savu ģimenes stipendiju fondu, tā godinot sievas piemiņu. Septembrī ar stipendijas atbalstu studijas uzsāka divi pirmā kursa studenti: Megija Bordāne (RTU *Elektrotehnoloģiju datorvadība)* un Adrians Rakstiņš (RTA *Ekonomika).*

Savas valodas, savas tautas, sava novada patriote allaž bijusi ziedotāja **Natālija Neiburga,** kura šogad papildināja **Jāņa Neiburga un Natālijas Riteres-Neiburgas** stipendiju fondu un turpina atbalstīt Alūksnes novada studējošos jauniešus. Stipendiju saņem divas medicīnas studentes Kristiāna Paula Šļivka un Krista Koliste.

Septembrī **Elgas Rodzes-Ķīselis** piemiņas stipendija tika piešķirta topošajai pirmsskolas pedagoģei Angelikai Elmārai-Židelei no Rundāles. Viņa pateicības vēstulē stipendijas dibinātājiem Raimondam Krauklim un Pēterim Strungam raksta: *„Jūtos pagodināta saņemt Elgas Rodzes-Ķīselis piemiņas stipendiju, jo tā uztur manu degsmi uz zināšanām.“*

Ginta Stīpnieka piemiņas stipendiju šajā gadā saņem 12 talantīgas jaunietes, kuras studē ekonomiku, filozofiju, fiziku, matemātiku, vēsturi, psiholoģiju, socioloģiju vai politiku. Stīpnieka kunga testamentārā novēlējuma izpildītāji Andra un Imants Kīns aktīvi seko jauniešu studiju gaitām un raksta studentēm sirsnīgas vēstules no Austrālijas.

2013. gadā, kad fonds saņēma ziņu par **Asjas un Berndta Everts testamentāro novēlējumu,** tā apmēri nebija aptverami. Šobrīd jau jau izskoloti 113 jaunieši no visas Latvijas – cits kļuvis par ievērojamu dakteri, cits par pētnieku institūtā. Evertu ģimenes mantojums turpina atbalstīt 14 studentus.

Savukārt lielākais ziedojums fonda vēsturē Gunāra Šterna testamentārais novēlējums šogad sniedz atbalstu 189 jauniešiem! Ikkatrs Gunāra Šterna piemiņas stipendijas saņēmējs ir iepazinies ar ziedotāja dzīvesstāstu un, rakstot vēstules viņa sievai Metai Šternai, atzīmē lepnuma sajūtu, ko sniedz šīs stipendijas saņemšana. Meta Šterna gan vienmēr kautrīgi atzīmē, ka *„tas jau tikai Gunāra nopelns“,* tomēr bez sievas rūpēm un mīlestības, šādi sirdsdarbi un labestība nav iespējama. Tieši pirmā Šternu ģimenes dibinātā stipendija bija Metas tēva, **Latvijas Universitātes docenta Jāņa Fridrichsona piemiņai**, kura vēl joprojām ir atbalsts izciliem LU studentiem.

Īpašs paldies **laikrakstam *Latvietis*** un tā komandai par ilggadēju sadarbību un publicitātes nodrošināšanu! Ar laikraksta palīdzību spējam informēt par sarīkojumiem ar ziedotājiem, jaundibinātajām stipendijām un citiem fonda jaunumiem.

Vītolu fonds ir ļoti pateicīgs par lielo ziedotāju atsaucību un uzticību, kas sējusi ticību to jauniešu sirdīs, kuriem bez viņu atbalsta sapnis par augstāko izglītību, iespējams, nekad nebūtu īstenojies. Šo iespēju jauniešiem esat dāvājuši jūs – šo mazo burvju sēkliņu, kura nākotnē var izaugt par zelta ābeli vai par garo pupu, pa kuru vārdos neizsakāmus augstumus var sasniegt.

Mīļš paldies par sadarbību 2018./2019. mācību gadā!

Vītolu fonds
www.vitolufonds.lv
Laikrakstam „Latvietis“

Gretas nometnes jubileja

Turpinājums no 10. lpp.

nostiprinātu skatuves grīdu, pēcpusdienas priekšnesumiem.

Starp pašu priekšnesumiem, kamēr citas tautības uzstājās, *Jautrā pāra* dejotājiem bija izdevība apstaigāt izstādes, pabaudīt dažādu Eiropas tautu virtuves un iepirkties dažādus Huntera ielejas vietējos ražojumus. Bija patīkami vēsa diena, un nebija jāsūdzas par to, ka Austrālijas karstumā ir jāstaigā vilnas latviešu tautas tērpos. Vienīgi zeme no lielā sausuma bija tā izkaltusi, ka staigājot putekļi vien griezās, un drīzi vien gan meiteņu baltās zeķes, gan puišu melnie zābaki bija vienādi pelēki.

Bija jauka un daudziem arī aizkustinoša diena. Svinības turpinājās arī vēl svētdien, **10. novembrī,** bet tad par priekšnesumiem gādāja citas tautības. Lielākā daļa *Jautrā pāra* dejotāju jau sestdienas vakarā devās mājās uz Sidneju, bet daži vēl izbaudīja skaistu saulainu svētdienu Hantera vīna laukos. Diemžēl, pirmdien ziņās dzirdējām, ka arī Gretu bija skāruši meža ugunsgrēki, un sapratām, kāpēc jauniebraukušajiem Gretas nometnes iemītniekiem Austrālijas skarbā daba varbūt likās sveša un atbaidoša pēc Eiropas maigā zaļuma. Jutām līdzi tiem, kas ugunsgrēkos bija cietuši, un bijām pateicīgi, ka ar godu tika atzīmēta Gretas nometnes jubileja zem zilām debesīm.

Iveta Rone
Laikrakstam „Latvietis“

Dzimšanas dienas ceļojums (8)

Džūdija Darvinā

Septītais turpinājums. Sākums LL563, LL564, LL565, LL566, LL567, LL568, LL569.

Kaut gan bijām pavadījuši garu dienu laukos, vakarā ejam uz teātru izrādi *Pašnāvība B bemolā, – Browns mart* teātrī, īsā kājām gājienā no mūsu dzīvokļa. Teātris iebūvēts bijušajā kalnrūpniecības biržas telpā, bet ārpusē zem milzīga lapu koka bārs un sēdvietas teātra ļaudīm. Iepērkam biļetes un piesēžam. Ir diezgan laiks ieskatīties programmā, lai iepazītos ar lugas saturu un līdztekus atvieglot slāpes.

Lugas autors Sēms Šepards, un pirmizrāde notika 1976. gadā Amerikā. Programma stāsta, ka kāds ievērojams džeza mūziķis pazūd un policisti kasa savas galvas, jo atrastam līķim pirkstu gali un seja – nogriezti. Viņi nevar izšķirt, vai notikusi slepkavība vai pašnāvība, un vēl – vai līķis pat ir tas mūziķis.

Ieejot zālē, atrodamies uz skatuves. Sēdvietas stiepjas augšup un dod labu skatu, no katra sēdekļa. Dekorācijas minimālas. Uz grīdas uzzīmētā līķa atrašanās kontūra spokojas uz skatuves, kur vēl redzam ērtu atzveltnes krēslu, lampu lasīšanai, klavieres un bungas.

Luga iesākās, kad pianists ienāk, nosēžas pie klavierēm ar muguru pret skatītājiem, un kad izstiepj rokas gaisā aiz galvas, dzirdam skaļu sievietes

FOTO Suzanna Zariņa

Izrāde „Pašnāvība B bemolā, – Browns mart“.

kliedzienu aiz skatuves, ar ko visas gaismas izdziest. Kad skatuvi atkal apgaismo, parādās divi detektīvi, un teātris iet pilnā sparā.

Detektīvi mēģina apspriest, kas īsti noticis, bet neatlaidīgi strīdas viens ar otru, dažreiz teksts kļūst poētisks un galīgi bez jēgas. Mūziķi arī piedalās spēlē un ievada aktieru un nodarbību maiņas. Dažreiz sanāk vairāki aktieri uz grīdas, bet nesaredz viens otru un grūti sekot nodarbībai.

Beidzot, Nails (Niles) uzdot, ka viņš bija gribējis *pazust,* lai netraucēts varētu turpināt muzicēšanu. Detektīvi uzliek viņam roku dzelžus un viņu aizvedot, skatuves gaismas lēnām izdziest līdz paliek tumšs.

Tā arī beidzās teātris, bet mūziķi labprāt turpina spēlēt pēc aktieru paklanīšanās un skatītāju sirsnīgās aplaudēšanas. Teātris spēlēja tikai veselu stundu, un pasēžam vēl gandrīz veselu stundu, mūziku klausoties.

Nakts vēl silta, un pastaigā atpakaļ uz dzīvokli kārtīgi sasvīstu. Jāapstājas priekštelpā, kur jau labi pazīstamais bārmenis piedāvā atspirdzinājumu pirms kāpjam liftā.

Rīt brauksim pāri Arafūras jūrai apciemot aborigēnu ciemu Baturstas salā.

Kristaps Zariņš
Laikrakstam „Latvietis“

Turpmāk vēl

Māra Branča skatījums

Turpinājums no 8. lpp.

karaspēka, aversā attēlojot latviešu pulku nozīmes.

Pēc pāris dienām, **21. novembrī,** Meža kapos, ko savulaik sauca par Nikolaja kapiem, atklāja sešas stēlas Jelgavas pilsētā un novadā kritušajiem latviešu karavīriem – Lāčplēša ordeņa kavalieriem, nosaucot visu cīnītāju vārdus.

Savukārt ap pusdienas laiku svētdien, **23. novembrī,** notika pēdējās bermontiādes kaujas rekonstrukcija, kurā piedalījās ap 60 cilvēku. Bet visu notikumu apoteoze norisinājās šīs pašas dienas pēcpusdienā, kad kultūras namā divos koncertos izskanēja **Jāņa Lūsēna** un **Māras Zālītes** muzikālā poēma *Kā ābeļdārzs ir brīvība.* Abu autoru radītās slavas dziesmas Brīvības cīnītājiem, Zemgalei, Jelgavai un Latvijai izdziedāja solisti **Daumants Kalniņš, Ilze Ķuzule-Skrastiņa, Zigfrīds Muktupāvels, Kristīne Zadovska, Artūrs Skrastiņs** un **Andris Ērglis:**

Tu, Jelgava, Jelgava, Jelgaviņa,
Tu mana pilsēta skaistā,
Par tevi skaistāka tikai
Ir mana mīļotā.

Piepalīdzot Jelgavas koriem – 4. vidusskolas meiteņu korim *Spīgo* (mākslinieciskā vadītāja **Līga Celma-Kursiete),** jauktajam korim *Balti* (mākslinieciskā vadītāja **Maija Branka)** un vīru korim *Frachori* (mākslinieciskais vadītājs **Ingus Leilands)** – diriģenta **Valda Butāna** vadībā, skatītāji izstaigāja tautas garo ciešanu ceļu Pirmā pasaules karā, Ziemassvētku kaujās, Tīreļpurvā un Ložmetējkalnā, bēgļu gaitās un uzklausīja aicinājumu stāties strēlnieku rindās, netika aizmirsts arīdzan sarkanais terors, līdz visa finālā izskanēja uzaicinājums – *Būsim kopā:*

Būsim kopā kā pļava, kā zieds,
Vēlreiz ziedu pie cepures liec!
Būsim kopā kā gaisma, kā rīts!
Ja ne tu, ja ne es, – kurš gan cits?

Šī finmāla dziesma izskanēja ne tikai kā dedzīgs finmāls uzveduma beigās, bet arīdzan kā aicinājums tautai turēties kopā arī šodien. Muzikālā poēma radīja spēcīgu patriotisma vilni skatītājos, tāpat kā **Dzintara Dreimaņa** filma *Dvēseļu putenis,* un citādāk tak nevar būt – savulaik tika izkarota brīvā Latvija kā patstāvīga valsts, tagad mums tā jānosarga par spīti popkultūras vilnim, par spīti mūsu politiķu brīžiem prettautiskajām darbībām.

Māris Brancis
Laikrakstam „Latvietis“

Abonējiet laikraksta „Latvietis“ drukāto izdevumu krāsās!

Abonements $50 par 10 numuriem, $95 par 20 numuriem vai $240 par 52 numuriem ar piegādi Austrālijā.

Dāviniet sev vai citam!

Sterling Star Pty Ltd, PO Box 6219, South Yarra, Vic. 3141. Čeki rakstāmi: „Sterling Star“

Valsts svētki Sietlā

Turpinājums no 9. lpp.

1918. gadu. Jau 2018. gada 1. decembrī Sarkanā armija iebruka Latvijas teritorijā un 3. janvārī ieņēma Rīgu. Latvijas Brīvības cīņas ilga līdz 1920. gada 11. augustam, kad tika noslēgts Latvijas – Krievijas miera līgums, kurā Krievija beidzot atzina Latvijas neatkarību un atteicās no tiesībām uz Latvijas zemi. Dr. Purs pieminēja savu vectēva tēvoci **Robertu Puru,** kas dienēja studentu bataljonā un 1919. gada oktobrī aizstāvēja Rīgu cīņā ar bermontiešiem. Runas beigās Dr. Purs pastāstīja par **Valēriju Valiju Vaščunas-Jansoni,** vienu no trim sievietēm, kas apbalvota ar Lāčplēša kara ordeni. 1919. gada oktobrī, 16 gadu vecumā, viņa brīvprātīgi iestājusies Latvijas armijā un piedalījusies daudzās kaujās pret bermontiešiem 7. Siguldas kājnieku pulka sastāvā. Lāčplēša kara ordenis viņai piešķirts 1922. gadā par kauju pie Piņķiem Babītes rajonā. Kā redzams, gadi, kas sekoja neatkarības proklamēšanai, ir bijuši tikpat svarīgi Latvijas valstij, bet 1918. gada 18. novembris tomēr ir un paliek mūsu tautas brīvības simbols.

Svinīgais akts beidzās ar kopā nodziedāto *Daugav' abas malas.* Svētku apmeklētāji turpināja svinēt, izbaudot bagātīgo mielastu no pašu sagādātiem groziņiem un Sarmītes Dāvidsones cepto kliņģeri, kas veidoja skaitli 101. Paldies visiem, kas pielika roku, lai Latvijas 101. jubileja tiktu godam nosvinēta!

Inta Morusa-Vīste (Wiest)
Laikrakstam „Latvietis“

Datumi

Vārda dienas, dzimšanas dienas un zīmīgi notikumi

10. decembris
Guna, Judīte
1933. ķīmiķis, zinātnes vēsturnieks, akadēmiķis Jānis Stradiņš.
1944. baņķieris, politiķis, LR Valsts prezidents (2011.g. 8.jūl. – 2015.g. 7.jūl.) Andris Bērziņš.
1974. sabiedrisks darbinieks Austrālijā Reinis Dancis.
1984. latviešu basketboliste Zane Eglīte.

11. decembris
Valdemārs, Valdis, Voldemārs
1659. Holande pārņem Jēkaba fortu un Jēkabpili (Jacobusstadt) Tobago.

12. decembris
Iveta, Otīlija
1889. rakstnieks Kārlis Zariņš
1939. PSRS noraida Tautu Savienības lūgumu izbeigt karu pret Somiju.
1951. psihologs, sabiedrisks darbinieks Austrālijā Aldis Putniņš.

13. decembris
Lūcija, Veldze
1939. bibliotekāre Anda Purena.
1954. teātra un filmu aktieris Mārtiņš Vilsons.
1964. sociolingvists, uzņēmējs, politiķis, LR ekonomikas ministrs (2004.g. 2.dec. – 2006.g. 7.apr.), LR ministru prezidents (kopš 2020.g. 23.janv.) Arturs Krišjānis Kariņš.
1984. latviešu basketbolists Salvis Mētra.

14. decembris
Auseklis, Gaisma
1939. PSRS izslēgta no Tautu Savienības sakarā ar uzbrukumu Somijai.

15. decembris
Johanna, Hanna, Jana
1884. fotogrāfs Vilis Rīdzinieks (uzņēma vienīgo fotogrāfiju no Latvijas neatkarības pasludināšanas Nacionālā teātrī 1918. gada 18. novembrī).

16. decembris
Alvīne
1940. dziedātāja Margarita Vilcāne. ■

Sarīkojumi, draudzes ziņas un ziņojumi

Adelaidē

Trešdien, 11. dec., plkst. 19.00 *Tālavas* mazajā zālē Dienvidaustrālijas Latviešu organizāciju apvienības sēde. Šī sēde ir svarīga ar to, ka tiks apspriestas DLOA statūtu maiņas pēdējā lasījumā; lūgums visu organizāciju vadītājiem būt atsaucīgiem un ierasties uz sēdi.
Ceturtdien, 12. dec., plkst. 10.00 ALB namā *Scrabble* klubiņš, spēlēsim *Scrabble* un ēdīsim siltas pusdienas. Lūdzu pieteikties LAIMAS birojā. Mēneša maksa $5.
Ceturtdien, 12. dec., skatīsimies un klausīsimies Latvijas Republikas Neatkarības atjaunošanas gadadienai veltītu koncertu *Brīvības pietura*. Pēc koncerta pasniegsim siltas pusdienas. Maksa $5.
Sestdien, 14. dec., plkst. 11.00 *Tālavas* mazajā zālē skolas gada noslēgums un pamatskolas izlaidums. Papildus informācija pie skolas pārzines Dailas Mohr *adelaidesskola@gmail.com*
Sestdien, 14. dec., plkst. 13.00 *Tālavas* dārzā Skolas eglīte. Aicinām visu latviešu sabiedrību ieskandināt Ziemassvētkus. Velciet mugurā kaut ko sarkanu, baltu vai zaļu, ņemiet līdz piknika grozus, draugus, radus, Ziemassvētku dziesmas un pantiņus. Ap plkst. 13.30 gaidīsim ciemos īpašo viesi ar dāvanu maisu.
Sestdien, 14. dec., plkst. 15.00 DV namā Vanagu un vanadžu eglītes pēcpusdiena. Dalīsimies kopīgās svētku dziesmās un klausīsimies Vanadžu ansambli un citus priekšnesumus. Jūsu līdzpaņemtais groziņš (sāļš vai salds) kuplinās kopīgo mielasta galdu. Ievadīsim svētku sezonu ar kopīgām svinībām. Laime valdīs tajā mājā, kur neaizmirsīs iedegt Svētku ugunis. Visi laipni aicināti!
Svētdien, 15. dec., plkst. 9.30 *Tālavā* novuss.
Trešdien, 18. dec., plkst. 10.00 LAIMAS izbraukums no ALB nama uz Hahndorf; ēdīsim pusdienas Old Mill Hotel un baudīsim pirmssvētku sajūtu. Pusdienas, cena sākot ar $21 (senioru kartes īpašniekiem). Pieteikties LAIMAS birojā līdz 11. dec.
Ceturtdien, 19. dec., plkst. 10.00 ALB namā *Scrabble* klubiņš, spēlēsim *Scrabble* un ēdīsim siltas pusdienas. Lūdzu pieteikties LAIMAS birojā. Mēneša maksa $5.
Sestdien, 21. dec., plkst. 11.00 ALB namā Pavārmākas kursa eglīte; visi čaklie cepēji un vārītāji ir aicināti uz eglīti. Lūdzam atnest groziņu ar savu mīļāko ēdienu, lai dalītos ar citiem, kā arī mazu dāvaniņu $10 vērtībā *Laimīgajam katlam*. Janvārī pavārmākas kurss nenotiks, bet atsāksies nākamgad 29. febr.
Svētdien, 22. dec., plkst. 9.30 *Tālavā* novuss.
Svētdien, 22. dec., plkst. 12.00 *Tālavas* mazajā zālē Adelaides latviešu sporta kluba (ASK) eglīte.

Adelaides Sv. Pētera draudze

Prāv. Dr. J. Priedkalns.
Otrdien, 24. dec., plkst. 18.00 Kristus piedzimšanas svētvakara dievkalpojums, ar dievgaldu.

Brisbanē

Sestdien, 28. dec., plkst. 12.00 Rummy/Zolītes/Latviešu *Scrabble* pēcpusdiena Latviešu namā. Maksa $10.
Sestdien, 28. dec., plkst. 12.00 ansamblis *Zigrīda* (Valda Biezaite un Ance Deksne) uzstāsies Woodford Folk Festival – Folklorica stage. (Woodford atrodas ap 72km ziemeļos no Brisbanes).
Svētdien, 29. dec., plkst. 10.30 ansamblis *Zigrīda* (Valda Biezaite un Ance Deksne) uzstāsies Woodford Folk Festival – Folklorica stage.

Turpinājums 16. lpp.

Sarīkojumi

Turpinājums no 15. lpp.

(Woodford atrodas ap 72km ziemeļos no Brisbanes).

Kvīnslandes latv. ev. lut. draudze

Māc. Brigita Saiva.

Otrdien, 24. dec., plkst. 18.00 Ziemassvētku vakara dievkalpojums svecīšu gaismā.

Kanberā

Pirmdien, 23. dec., plkst. 18.00 Sv. Pētera baznīcā Draudzes Ziemassvētku dievkalpojums ar dievgaldu, Reid. Dievkalpojumā kalpos māc. Kolvins Makfersons (Colvin MacPherson) no Sidnejas draudzes. Pēc dievkalpojuma visi aicināti uz svētku saietu baznīcas zālē. Pie pašu gādātiem svētku gardumiem un vēsiem vai siltiem atspirdzinošiem dzērieniem pakavēsimies svētku sajūtā un draudzīgās pārrunās. Visi, lieli vai mazi, sirsnīgi gaidīti.

Kanberas latv. ev. lut. draudze

Melburnā

Otrdien, 10. dec., plkst. 11.00 Senioru saiets Latviešu ciemā.

Sestdien, 14. dec., LATVIEŠU CIEMĀ PAREDZĒTAIS PASĀKUMS PĀRCELTS UZ LATVIEŠU NAMU plkst. 12.00. Ilze Zvaigzne no Rīgas dalīsies pieredzē ar to, kā uzsākt veidot savu ciltskoku.

36. Jaunatnes dienu programma Melburnas Latviešu namā

Piektdien, 27. dec., plkst.18.30 Atklāšanas pieņemšana.

Piektdien, 27. dec., plkst. 19.00 Danču vakars.

Sestdien, 28. dec., plkst.16.00 Teātra izrāde.

Sestdien, 28. dec., plkst. 19.00 Viktorīnas vakars.

Svētdien, 29. dec., plkst. 16.00 Jauniešu koncerts.

Svētdien, 29. dec., plkst. 19.00 Sadziedāšanās.

Pirmdien, 30. dec., plkst.17.00 Tautas deju sarīkojums.

Pirmdien, 30. dec., plkst. 20.00 Tautas deju apkūlības.

Otrdien, 31. dec., plkst.18.30 Vecgada vakara balle.

Melburnas latv. ev. lut. draudze

Otrdien, 24. dec., plkst. 14.00 Ziemassvētku vakara dievkalpojums Sv. Mateja baznīcā, Futskrejā. Kalpos māc. Aldis Elberts.

Otrdien, 24. dec., plkst. 18.00 Ziemassvētku vakara dievkalpojums Sv. Krusta baznīcā. Kalpos māc. Aldis Elberts.

Trešdien, 25. dec., plkst. 11.00 Ziemassvētku dievkalpojums Latviešu ciemā. Kalpos māc. Aldis Elberts.

Pertā

Svētdien, 15. dec., plkst. 13.00 Daugavas Vanagu biedru eglītes pēcpusdiena nodaļas klubā.

Pertas ev. lut. Sv. Pāvila draudze

Māc. Gunis Balodis.

Svētdien, 15. dec., plkst. 10.30 dievkalpojums. 3. Advente.

Svētdien, 22. dec., plkst. 10.30 dievkalpojums – 4. Advente.

Otrdien, 24. dec., plkst. 18.00 Ziemassvētku dievkalpojums.

Sidnejā

Piektdien, 13. dec., plkst. 12.00 Senioru eglīte Latviešu namā.

Sestdien, 14. dec., plkst. 10.30 Latviešu namā Latviešu pamatskolas eglīte.

Ceturtdien, 19. dec., plkst. 11.00 Daugavas Vanagu namā Veco ļaužu aprūpes YACAH eglīte.

Trešdien, 25. dec., plkst. 10.00 Kristus dzimšanas svētku dievkalpojums ar Svēto Vakarēdienu.

Sidnejas ev. lut. latviešu draudze, Svētā Jāņa baznīcā

Māc. Kolvins Makfersons.

Svētdien, 15. dec., plkst. 10.00 3. Adventes svētdienas dievkalpojums ar Svēto Vakarēdienu. Svētrunu teiks viesu mācītājs Aldis Elberts.

Svētdien, 22. dec., plkst. 10.00 4. Adventes svētdienas dievkalpojums ar Svēto Vakarēdienu. Pēc dievkalpojuma draudzes eglīte.

Otrdien, 24. dec., plkst. 18.00 Kristus dzimšanas svētvakara korāļu dievkalpojums (angļu valodā).

Sidnejas latv. ev. lut. Vienības draudze

Māc. Raimonds Sokolovskis.

Svētdien, 15. dec., plkst. 9.30 III Adventes dievkalpojums.

Svētdien, 22. dec., plkst. 9.30 Ziemassvētku dievkalpojums.

Svētdien, 29. dec., plkst. 9.30 Vecgada izskaņas dievkalpojums.

Otrdien, 24. dec., plkst. 14.00 Kristus dzimšanas svētku dievkalpojums ar Svēto Vakarēdienu.

Zelta piekrastē

Svētdien, 15. dec., plkst. 12.00 Ziemassvētku svinības Austrālijas Baltiešu draudzības biedrības biedriem un draugiem Vācu klubā, Carrara.

Vācijā

Otrdien, 24. dec., plkst. 14.00 Sv. Jāņa kapelā Bergstr. 38, 48143, Münster, Ziemassvētku dievkalpojums. Kalpos Lilija Tenhāgena.

Latvijā

Trešdien, 11. dec., *Lielais Dzintars*, Liepāja Raimonda Tigula un Rīgas Doma zēnu kora paredzētā koncertprogramma *Rīta un vakara dziesmas* **PĀRCELTA UZ 4.04.2020.**

Ceturtdien, 12. dec., plkst. 10.00 svētku pasākums *Augustam Saulietim 150* Cesvaines vidusskolā, Cesvainē, Madonas ielā 1. Plkst.10.00 Latvijas Universitātes akadēmiskie lasījumi; plkst.12.30 Rakstniekam veltīts svinīgais pasākums; Plkst.14.30 Teātra izrāde.

Piektdien, 13. dec., plkst. 19.00 festivāla *Eiropas Ziemassvētki* ietvaros Rīgas Kongresu namā skanēs gan populārākie *The Sound Poets* skaņdarbi, gan arī jaunas Latvijas Radio bigbenda mūziķu kompozīcijas, kas radītas tieši šim koncertam.

Piektdien, 13. dec., festivālā *Eiropas Ziemassvētki* ietvaros Rīgas Kongresu namā Latvijas Radio bigbenda mūziķu izpildījumā būs dzirdamas pavisam jaunas kompozīcijas, kas radītas tieši šim koncertam. Savukārt sadarbībā ar grupu *The Sound Poets* skanēs populārākie šīs grupas skaņdarbi.

Svētdien, 15. dec., plkst. 15.00 Rīgas Latviešu biedrība laipni ielūdz uz Konkursa – koncertcikla *Talants Latvijai* 29. sezonas atklāšanas koncertu *Verba Novum / Jaunie vārdi /* Rīgas Latviešu biedrības Lielajā zālē. Jaunajiem solistiem būs iespēja muzicēt kopā ar Jāzepa Mediņa Rīgas 1. mūzikas skolas kamerorķestri *Armonico*, diriģenta Normunda Dreģa vadībā, tādējādi bagātināt savu radošo pieredzi un profesionāli pilnveidot savas prasmes.

Svētdien, 15. dec., *Latvija*, Ventspilī Raimonda Tigula un Rīgas Doma zēnu kora koncertprogramma *Rīta un vakara dziesmas.*

Sestdien, 21. dec., Vidzemes koncertzālē *Cēsis* Raimonda Tigula un Rīgas Doma zēnu kora koncertprogramma *Rīta un vakara dziesmas.*

Svētdien, 22. dec., plkst. 17.00 Rīgas Lutera baznīcā Torņkalnā jauna Ziemassvētku noskaņu programma ES TICU... Tajā komponista Valta Pūces vadībā apvienojušies izcili mūzikas profesionāļi – brīnumskaistās balss īpašniece, operdziedātāja Inga Šļubovska Kancēviča, vijoļspēles meistars Raimonds Ozols, niansētā flautas burve Dita Krenberga un pats Valts Pūce pie taustiņinstrumentiem.

Pirmdien, 23. dec., plkst. 19.00 Rīgas Domā Raimonda Tigula un Rīgas Doma zēnu kora koncertprogramma *Rīta un vakara dziesmas.*

Pirmdien, 23. dec., Rīgas Domā Raimonda Tigula un Rīgas Doma zēnu kora koncertprogramma *Rīta un vakara dziesmas.*

Ceturtdien, 26. dec., plkst. 17.00 Dzintaru koncertzālē (Mazā zālē) pēc ilgākā pārtraukuma tiks izrādīts skatītāju iemīļotais koncertuzvedums *Pasakas par ziediem*, kurā Annas Sakses pasakas mūzikā ir ietērpis Valts Pūce. Iestudējumā, kas jau vairāku gadu garumā saņēmis skatītāju ovācijas, piedalās aktieris Gundars Āboliņš, flautiste Dita Krenberga, kā arī pats komponists. Izrādi papildina Pētera Apses ziedu fotogrāfijas. ■

Eiro kurss

Eiropas Centrālās bankas atsauces kurss **6. decembrī.**

€1 = 1,61900 AUD €1 = 1,68860 NZD
€1 = 0,84453 GBP €1 = 1,10940 USD